12 DIVISIONES inglesas y 6 ESCUADRONES de AVIACION listas para pasar a FRANCIA

★ ★ ★

Editorial

UN VIEJO ANHELO QUE SE REALIZA

De la población de San Isidro, al Sur de Cartago, buscando hacia La Estrella, de donde continuará hacia San Marcos y Santa María de Dota se está trabajando en la construcción del trecho de la carretera panamericana de que oportunamente se informó con amplitud bastante para que el público se diera exacta cuenta de la magnitud de esa obra. Magnitud no para quien simplemente tome en cuenta los cuarenta kilómetros que se están construyendo sino porque ellos significan que la anhelada obra de una carretera que atraviese el país están en vías de realizarse. Una carretera que, además del servicio de comunicar la república desde la una a la otra frontera sirva para conectar el país, en forma practicable con las dos repúblicas vecinas y hermanas con que limita.

Cuando se piensa en que esta obra habrá de ser quizás la más remuneradora que en muchos años se haya realizado, se piensa entonces en que estos cuarenta kilómetros que están contruyéndose actualmente tienen un significado altamente alentador.

Los caminos son la paz, son el estrechamiento de las relaciones entre pueblos y naciones; crean lazos de amistad, de conocimiento mútuo, de intereses, de comercio; y todo lo que ligue a los hombres por medio de sus sentimientos y aun de sus conveniencias materiales significa, para las generaciones que habrán de suceder a la presente, las perspectivas de que la fraternidad entre los hombres de uno y otro lados de las fronteras habrá de solidificarse y cada vez se ve con honda complacencia cómo se alejan los siniestros peligros de las crisis internacionales que a veces suelen conducir a las naciones a la disputa armada. Es por eso que saludamos el alba del día de la paz propiciado, entre otros medios, por las facilidades de relación entre pueblo y pueblo, facilidades que los acercan, que los hacen comprenderse y estimarse, que ponen al alcance de los de aquí todas las riquezas espirituales y materiales de los de allá que por siglos permanecieron ignoradas.

Dimos hace pocos días la buena nueva de que es posible que a mediados del año los trabajos de la carretera internacional, a lo menos en la sección comprendida entre México y Panamá reciban un nuevo empuje de parte de los Estados Unidos. Nada sería recibido más placenteramente, sobre todo en países que, como el nuestro, solamente necesitan caminos para lanzarse a la conquista y la explotación, en bien de sus hijos y de la humanidad, de las riquezas de su suelo.

EL MEDITERRANEO ES UN LIBRO CERRADO

Novela de actualidad escrita por Luis de Chassagnes (Traducción especial y exclusiva para LA TRIBUNA)

CAPITULO X

EL PADRE NILO

Era preciso saber cómo había sido lo de la bellísima y encantadora alsaciana Mathilde Stranderes, amante de un oficial del ejército alemán, afecto a los servicios secretos en el exterior. Era necesario saber quién, como y por cuales fines había sido llamada la rubia y sonrosada Frida Goldfaber de Khartum al Cairo y asesinada a bordo del tren por alguien que había empleado una fina y modernísima pistola automática. Y era necesario conocer el paradero del capitán alemán Gunter Goepen, hasta los primeros días de diciembre segundo jefe de los servicios secretos alemanes en oriente y con sede en el Cairo.

Varias veces me había tropezado con George Patterson Lewis, un inglés que durante la gran guerra había sido oficial intérprete en el cuartel general de Douglas Haig en Francia. Era un gentleman amable, alto y delgado, con los ojos azules claros, muy deportivo no obstante que su edad era la del medio siglo bien medido. Hablaba con gran facilidad y acertaba muy propios varios idiomas europeos y algunas de estas jergas mediterráneas que se han formado por el choque de lenguas de oriente y occidente durante siglos.

Patterson Lewis tomó a su cargo, según me lo contaron en Boulak, el asunto del doble crimen y de la desaparición del capitán germano. El final del año fué para mí encantador, pues me di vacaciones por tres días en una preciosa isla del Nilo medio en compañía de las dos hijas de Barattier, de quienes fuimos huéspedes tres señoritas más, el secretario Chindin de la legación de Francia y un joven norteamericano Phipps, hijo de un magnate de acero, madera y caucho de Detroit.

A mi regreso Cairo, en los primeros días de enero de 1939 tuve ocasión de conversar con M. André Giraud, alto funcionario del Ministerio de Colonias quien había recibido del Ministro M. Mandel, encargo de hacer una visita a Siria y a Djibouti. Avisado del paso de M. Giraud por Cairo, fuimos a Port Said en donde el "Sphinx" en el que hacía el viaje desde Gaza a nuestra colonia en el Mar Rojo había de permanecer unas ocho horas. Comí con él y me di el grato placer de conocer uno de los hombres más exquisitos y de los funcionarios coloniales de mi patria más bien preparados y de mejor visión con que haya tropezado en mi vida. Muy al tanto de los problemas internacionales del momento, Giraud me hizo ver muy claramente como el futuro europeo iba a estar girando, por meses, en torno del Mediterráneo.

Por un lado, al occidente, todo demostraba que el general Franco llegaría a dominar la situación española e implantaría un sistema de dictadura en su país que no podría descansar, durante largos meses, sino sobre un sistema político militar semi - totalitario. Los ochenta mil italianos de Mussolini que le habían ayudado a conseguir el triunfo serían una fuente de inquietudes y de disputas entre París y Roma y entre Roma y Londres. Pero Franco, por otra parte, habría de confrontar la realidad de los inmensos intereses franco - británicos en España, además sabía que el oro que un gobierno de hombres normales y no italianos lo podría conseguir con pocos esfuerzos el muy hábil Duque de Berwick y Alba, segundo después del general Franco en el movimiento nacionalista, gran amigo de los ingleses y agente confidencial de Burgos ante la Corte de Saint James. Además, nada de extraño sería que el Príncipe don Juan de Borbón y Battemberg llegase a ceñir la vieja corona de Carlos Quinto y Felipe Segundo, en cuyo caso la influencia inglesa se acentuaría en España. De todos modos, España no podía representar un peligro serio si es que llegara a estallar un conflicto en que Gran Bretaña y Francia se vieran frente a la coalición Roma - Berlín. Sobre todo si este conflicto se demorara unos cuatro a cinco meses después de la victoria franquista, es decir, que se hubiera dado tiempo a que París y Londres se entendieran con el nuevo gobierno español y logrado cebilitar la presión mussolinesca en la península.

Las demandas italianas, tan encarecadas desde setiembre pasado por la prensa de toda Italia, no obstante que no llegaban a concretarse y el propio Mussolini había declarado que "nada oficial había sido aun planteado" serían un organillo a cuyo manubrio le seguirían dando vueltas Gayda y otros escritores por muchos meses. Y esta música, aunque perdiendo intensidad a medida que pasaran las semanas siempre sería inquietante y cualquier día podríamos estar confrontando una situación realmente seria. Aun más, siempre se temía que de un momento a otro pudieran estallar conflictos locales en los distintos puntos en que Italia y su imperio colonial tienen fronteras comunes con Francia y sus establecimientos fuera de la metrópoli.

Por otro lado la lucha política y comercial se aguiza en los Balkanes. Inglaterra por de pronto había sabido controlar a Turquía haciéndole uno de los mayores empréstitos que la renacida nación islámica había negociado y el cual, pese a los grandes esfuerzos hechos por los banqueros de Berlín, no había encontrado como flotar en Alemania. Además, los intereses petroleros ingleses seguían siendo los primeros en Turquía y removerlos era tan difícil como empujar una roca de la alta Armenia con un junco de los que flotan sobre las lagunetas egipcias. Rumania estaba siendo controlada política y financieramente por Francia cuyos intereses habían sido alertados cuando de la crisis de Checoeslovaquia y habían tratado de consolidar sus posiciones tanto allí como en Yugoeslavia. En esta última nación los intereses chocaban con los italianos mientras que en Hungría, en Checoeslovaquia y en Rumania el enemigo, de esta sorda y cruel guerra de los intereses encontrados, era Alemania.

El espíritu en las colonias francesas que había visitado M. Giraud era exaltadamente francófilo y su opinión es que con las gentes de todos los lugares Francia podía contar como con sus propios hijos. También me hizo indicaciones de la entente en que, después de la visita de Ribbentropp a París, habían entrado franceses y alemanes, lo que en cierta forma debilitaba un tanto la situación de Mussolini; de como estuvieron los vecinos de uno y otro lado del Rhin dependió: cómo habrían de estar los de una y otra vertiente de los Alpes.

Muy instructivas e interesantes me parecieron las palabras de Giraud a quien a la media noche despedía cuando seguía rumbo a nuestro establecimiento frente a Aden.

HULEROS EXPERIMENTADOS

SE NECESITAN.

Informes en los oficinas ROTHE & ROIG, 100 varas al norte de "La Tribuna"

CADA DIA SE COMPLICAN LOS PROBLEMAS DEL...

(VIENE de la Pág. UNO)

esos materiales, y sobre todo la inmensa perspectiva del paisaje que ha de servir de marco a este barrio que es realmente una promesa para la vida capitalina. La cinta de una carretera asfaltada pone una nota de actividad tras el río, al fondo el volcán Poás y sus llanuras, collados y altiplanicies, y de este lado, en el propio barrio los cimientos de una nueva ciudad, espléndida, engarzada en la propia ciudad josefina como si fuera un brillante en un anillo. Las palabras no dan una idea cabal de este rincón esplendoroso. Y por lo tanto desistimos de pintar el paisaje, para invitar solamente a los ciudadanos a que visiten este lugar. Queremos oir los cálculos reales de un hombre que ha sabido juntar el alma y el cuerpo en un solo haz.

Don Aghaton nos ha invitado a que antes todo nos demos cuenta de la colocación del nuevo barrio. Oigamos sus explicaciones:

Mire usted, de la esquina del Mercado hasta la propia plaza del barrio hay apenas siete cuadras, es decir, entre setecientas y ochocientas varas aproximadamente, fuera de que hay proyectos para abrir nuevas rutas que hagan más cerca la distancia. Ya esta sola situación me convenció de que el barrio está a menor distancia que muchos otros de lo que podríamos llamar la base de la vida, o sea, el mercado, el comercio, la actividad. Oficinas, agencias, congreso, secretarías de estado distan muy poco de este barrio. Y esa es la parte simplemente práctica, porque además de estas ventajas, vamos al aspecto de salud que es fundamental en los barrios residenciales. La altura es de las más completas en el plano joseíno. El aire es limpido y puro y recibe el sol con toda su influencia de vida y de esplendor. Los servicios sanitarios son igualmente bien acondicionados, y como si eso quiere poco una amplia calle conectará a este lugar con la carretera hacia Heredia, Alajuela y demás ciudades. Por el otro lado también hay ya edificaciones con aleros y aceras que permiten a las personas caminar protegidas aun en tiempos de lluvia. Hay sobre todas las cosas una escuela, la República Argentina que es orgullo no solamente de Costa Rica sino de Centro América, y para los fieles se está planeando la edificación de una iglesia. Nada falta. Lo que hace falta, y en eso es lo que estamos con un poco de romanticismo y otro poco de practicidad y un mucho de entusiasmo, son habitaciones para personas más o menos acomodadas que hoy día sacrifican gran parte de sus pocas ganancias en pagar sus alquileres, sin tener al cabo de los años nada que los retribuya. Queremos construir, y ya estamos construyendo esas cosas para ayudar a resolver tan grave problema, pero no con el simple deseo de construir, de llenar un vacío salga como salga con tal de obtener el interés del dinero invertido cada mes, sino con la ilusión de que al cabo de unos pocos años, los que distan de la niñez a la salida de ella, ya cada inquilino que ha satisfecho su cuota, resulte dueño de su casa sin que se acuerde más del nombre de esta compresa que pasó sus recibos de dinero, cómodamente, y con todas las garantías para bien del hogar. No debemos apartarnos nunca de ese ideal hogareño. En nuestra civilización lo que anhela un hombre normal y sano de sentimientos, puro de ideales es tener su casa para su esposa y para sus hijos, y lo que anhela una mujer es eso precisamente, tener el calor de un techo propio en donde se van poniendo todas las perspectivas que integran la comodidad en la vida, y que resuelven los más grandes problemas de la familia. Indudablemente ya no existen en estos países civilizados razas nómadas, que hoy día viven en un sitio, y mañana en el otro sin lograr echar raíces en ninguna parte. No existen voluntariamente pero se hacen con las urgencias de la necesidad. El dueño de casa que se defiende a veces, y el inquilino que atraviesa un mal rato, son la causa de esa cambiante vida. Todo lo que hagamos para procurar que haya un hogar propio, será la mejor forma de contribución al progreso. Quien algo siembra, algo puede. Y nadie puede más que aquel que tiene zunzuna no más sea una cueva propia, porque sabrá defenderla sobre todas las cosas. En el vértice de la vida se van resolviendo los problemas del comer y del vestir. Pero cada día se complican los problemas del techo, y es necesario resolverlo primordialmente. Ahora vamos, pues, a trabajar en ese sentido sin obtener más que la satisfacción de haber hecho algo por los semejantes. Más que nada me interesa saber que no estamos arando en el desierto, y que no he pedido privilegios sino cooperación. La de ustedes los periodistas puede ser muy útil.

Esto no es más que una síntesis de las palabras optimistas de un caballero que quiere poner su fortuna, mucha o poca, al servicio de la comunidad.

Resfriados? Pastillas Orientales

De venta en todas partes

Apreciable aumento...

(VIENE de la Pág. UNO)

ciertos elementos especuladores, los primeros porque abrigaban la esperanza de que haciendo uso más amplio de tales cafés, podrían mantenerse a la expectativa y esperar a que bajaran en valor los colombianos, por cálculos especulativos de que al comprar los de Centro América y asegurarse con ventas en descubierto de igual cantidad de café de Colombia, sacarían un buen margen de utilidades.

Para muchos tostadores, sin embargo, ha sido una desilusión la sustitución que pensaban hacer de unos cafés por otros en sus mezclas, y al no resultarles, se les han amontonado fuertes cantidades de café centroamericano que no podrán ser absorvidas con la rapidez deseada, haciéndoles falta inyectar fuertes cantidades de los colombianos para proteger sus ligas. Como resultado, los cafés centroamericanos han venido presionando al mercado y ahora se aprovechan los urgentes del contro aquí. Si esta circunstancia para que influya en toda la estructura de los precios. No queremos retarle nada al progreso del café en Centro América; únicamente exponemos las causas de la presente situación en Nueva York, no debiendo olvidar ningún país productor que en esta tendencia hay un gran peligro para ellos, puesto que con la referida táctica de aislamiento para el café de un país determinado, no resultan sino muy transitorios los beneficios que pueden derivarse a costa del productor vecino".

LA CONQUISTA DE AUSTRIA SERA CELEBRADA

BERLIN, 8 UP.— (Por Edward Beattie).—El domingo se observará en toda Alemania la incorporación de Austria al Reich y el renacimiento del ejército alemán, como también el día conmemorativo de los héroes de la guerra mundial. Inmediatamente después de hacer acto de presencia en estas ceremonias en la capital el Fuehrer iniciará una excursión por todo el territorio austriaco, durante la cual visitará todas las principales ciudades en esa región fronteriza. De acuerdo con las declaraciones de los círculos bien informados esta jira del Fuehrer bien podría tener por resultado la liberación del ex-canciller Kurt von Schuschnigg, quien originalmente confrontaba la prisión por actos de alta traición, pero quien de acuerdo con los últimos informes será puesto en libertad dentro de ciertos límites geográficos. En muchos círculos de Berlín se estima que el proceso contra Schuschnigg fué cancelado porque el esfuerzo por comprobar los cargos de haber "traicionado al pueblo alemán" ante el mundo pudiera terminar en un modo parecido al famoso proceso del incendio del Reichstag.

EL MEJOR y MAS ELEGANTE

Corte de Casimir

para su estreno de Semana Santa,

ACABAN DE RECIBIRLO

FEOLI y Cía., S. A.

LA ACTIVIDAD Y LA INCOMPRENSION NO PUEDEN ANDAR JUNTAS

SAN LORENZO de FLORES, Marzo 6. —Queremos hacer un comentario respecto a nuestro gobierno local. El edil don Gonzalo Víquez, electo por el distrito segundo, es de un dinamismo admirable.. El en colaboración con don Julio Parrantes, que es otro de los munícipes por el centro, a quien el pueblo joaquinciño debe varias obras de progreso, como al de la caneria, están laborando en bien de la comunidad, pero triste es tener que confesar que mientras estos desinteresados ciudadanos hacen una tan fecunda y hermosa obra de progreso en pro del cantón, el ejecutivo municipal, hace lo contrario con su inactividad. Es necesario ante todo que haya cooperación entre los diferentes elementos del gobierno local; de otra manera los esfuerzos de unos, resultarán nugatorios, por la desidia y la incomprensión de los otros.

El Cisne Azul.

Importante fenómeno...

(VIENE de la Pág. UNO)

la presente información.

DESDE BUENOS AIRES HASTA LA MESETA CENTRAL

Desde la región de Buenos Aires, en el canton de Osa, siguiendo hacia el noreste, hasta las estribaciones de los cerros de las Cruces, cerca de Agua Caliente, de Cartago, se ha podido observar claramente el ciclo en un período de "lateria". Se encuentran enormes bolsadas a un nivel alcanzable por el arado, de suelos "lateríticos". En estos suelos la función zeolítica es negativa, esto es, el suelo no presenta máximas funciones: absorción y adsorción.

NEGATIVO EL RENDIMIENTO AGRICOLA

De las observaciones hechas se desprende que el fenómeno que es característico de regiones tropicales, se ha venido preocupando demasiado en los últimos años a los centros de investigación agrícolas. Ya el "burio" con que nuestros campesinos pintaban el exterior de sus viviendas, o con el que hacían sus vasijas, como la clínica limita resumate de reserva no es patrimonio de determinadas zonas del país, sino que se va encontrando en muchísimos sitios de la cordillera andina y de sus estribaciones, anulando prácticamente el rendimiento de producción agrícola.

INTERESADOS VARIOS CENTROS CIENTIFICOS DEL EXTRANJERO

Se nos ha informado por otra parte, que varios centros científicos del exterior, particularmente de los Estados Unidos, han mostrado vivamente por los comunicados que sobre el fenómeno descrito se les han enviado y al respecto, solicitan mayores detalles, los que enviaremos a su oportunidad. A reserva de ofrecer a nuestros lectores un estudio más completo sobre este fenómeno geológico, dejamos consignado lo anterior en la pre-

La Mejor LLANTA al Precio más bajo Siempre frescas en el

ALMACEN CHRYSLER

VICENTE LINES C.—San José

ROLES

(Cojinetes)

SKF

PARA TODOS LOS MODELOS

OPEL

Donde

J. L. FOURNIER

(Frente a la Corte)

Suscríbase a LA TRIBUNA

Este documento es propiedad de la Biblioteca Nacional "Miguel Obregón Lizano" del Sistema Nacional de Bibliotecas del Ministerio de Cultura y Juventud, Costa Rica.

MADRID, VIVE HORAS DE INTENSA EMOCION CON MOTIVO DE LA REVOLUCION COMUNISTA

El gobierno de Burgos mantiene su insistente demanda de que la Junta de Madrid ordene a sus tropas entregar sus armas y rendirse incondicionalmente para que se deje a los nacionalistas acabar con la resistencia comunista

INFORMASE QUE EL GENERAL MIAJA Y EL CORONEL CASADO REHUSAN CONVENIR EN ELLO ANTE EL PELIGRO DE QUE LOS COMUNISTAS QUEMEN LA CIUDAD.—EL CORONEL CASADO PIDIO UN PLAZO DE VEINTE DIAS PARA TERMINAR CON LA REVUELTA

Junto con la escuadra republicana, internada en Bizerta, se rindieron cinco mil hombres de la marinería.—El crucero británico "Devonshire" va rumbo a Gandia para proteger los intereses ingleses

(VIENE de la Pág. UNO)——val de Cartagena.

INFORMASE QUE EL CORONEL CASADO CRUZO LAS LINEAS NACIONALISTAS PARA NEGOCIAR UN ARMISTICIO

PARIS, 8 (Especial para LA TRIBUNA). — El rotativo "Le Matin" informa en su edición del jueves en la mañana que el coronel Casado, en representación del Consejo Nacional de Defensa, cruzó las líneas republicanas y nacionalistas en el frente de Madrid para discutir con los representantes del generalísimo Franco los preliminares para la celebración de un armisticio. El despacho agrega q no ha sido posible obtener confirmación de esta noticia de parte de ninguno de los dos bandos.

DIFICULTASE LA DEVOLUCION DE LOS 460 MIL REFUGIADOS ESPAÑOLES EN FRANCIA

PARIS, 8 UP. — Dirigiéndose al comité de finanzas de la Cámara de diputados con una ley apropiando la suma de 150 millones de francos para el mantenimiento de los refugiados españoles, el Ministro del Interior Sarraut declaró que el número de refugiados actualmente en Francia era de 460 mil personas y de que en el momento actual él no pudiera hacer cálculos de ninguna clase puesto que la duración de la permanencia de estos refugiados en Francia era muy incierta. El canciller Bonnet declaró ante la cámara que las autoridades nacionalistas permitían en este momento el regreso de muy pocos refugiados únicamente, diciendo que ello se debía a las dificultades del transporte y agregó que el Ministerio de Relaciones estaba consultando con expertos legales respecto de la posibilidad de recuperar los gastos de la manutención de los refugiados en el futuro. El canciller expuso que las negociaciones con los otros países acerca de la admisión de refugiados españoles habían tenido muy poco resultado, q' los Estados Unidos habían rehusado aumentar su cuota de inmigración de 352 personas cada año, que los países de Centro y Sur América habían declarado que solamente admitirían a vascos católicos, y de que México declaró que solamente admitiría refugiados previamente aprobados por el Ministro mexicano en París. La Unión Soviética cablegrafió que rehusaba aumentar el número de refugiados que admitiría, el cual es sumamente reducido. Se calcula quince mil de los refugiados españoles, el Ministro del Interior Sarraut declaró que el número de refugiados actualmente en Francia era de 460 mil personas y de que en el momento actual él no pudiera hacer cálculos de ninguna clase puesto que la duración de la permanencia de estos refugiados en Francia era muy incierta. El canciller Bonnet declaró ante la cámara que las autoridades nacionalistas permitían en este momento el regreso de muy pocos refugiados únicamente, diciendo que ello se debía a las dificultades del transporte y agregó que el Ministerio de Relaciones estaba consultando con expertos legales respecto de la posibilidad de recuperar los gastos de la manutención de los refugiados en el futuro. El canciller expuso que las negociaciones con los otros países acerca de la admisión de refugiados españoles habían tenido muy poco resultado, q' los Estados Unidos habían rehusado aumentar su cuota de inmigración de 352 personas cada año, que los países de Centro y Sur América habían declarado que solamente admitirían a vascos católicos, y de que México declaró que solamente admitiría refugiados previamente aprobados por el Ministro mexicano en París. La Unión Soviética cablegrafió que rehusaba aumentar el número de refugiados que admitiría, el cual es sumamente reducido. Se calcula quince mil de los refugiados españoles, el Ministro del Interior Sarraut declaró que el número de refugiados actualmente en Francia era de 460 mil personas y de que en el momento actual él no pudiera

un vocero del gobierno declaró que las autoridades estaban realizando toda clase de esfuerzos por devolver el mayor número de refugiados a España lo más pronto posible.

LOS BARCOS ESPAÑOLES INTERNADOS EN BIZERTA

PARIS, 8.UP. (Por Ralph Heinsen). — Aunque el gobierno de Burgos mantiene su insistente demanda de que la Junta de Madrid ordene a sus tropas que entreguen sus armas y se rindan incondicionalmente y que deje a los nacionalistas acabar con la última resistencia de la oposición comunista, se informa que el general Miaja y el coronel Casado han rehusado convenir en ello porque temen que durante las pocas horas antes de que el gobierno del general Franco y su policía pueden entrar a la ciudad, Madrid sería saqueada y quemada por los comunistas y extremistas. Según se entiende el coronel Casado pidió una demora de veinte días para acabar con la revuelta comunista y terminar con la evacuación de los líderes republicanos que están expuestos a ser arrestados si ellos permanecen en España al asumir los nacionalistas el mando sobre las últimas diez provincias de España. El crucero británico "Devonshire" que también participó en la rendición de Menorca, va rumbo al puerto de Gandia según se informa, a fin de proteger la propiedad británica y los ciudadanos y esperar el desarrollo de los acontecimientos. Sin embargo este crucero también pudiera evacuar a los pocos centenares de líderes republicanos en un caso de emergencia. El gobierno de Burgos se mantiene firme en no dar atención alguna a las insinuaciones hechas por la Gran Bretaña y Francia de que ellas están dispuestas a negociar la rendición final y se supone que las potencias del eje Roma-Berlín están presionando sobre el general Franco para que él no demerite las ventajas alcanzadas como vencedor y no convenga en arreglo alguno que no sea a base de la rendición completa e incondicional. El gobierno francés publicó un comunicado anunciando el desarme y el encierro de los once barcos de guerra españoles, el cual se hizo oficial esta mañana después de haber expirado el plazo legal de 24 horas durante el cual dichos barcos hubieran podido regresar a alta mar. De ahora en adelante cualquier intentona de parte de la escuadra de salir de la bahía de Bizerta sería impedida a la fuerza. Completamente desarmados pero con suficiente fuego debajo de sus calderas para mantener a estas con vapor pero no suficiente para marchar. Los barcos quedan anclados en la bahía. El comunicado agrega que junto con la escuadra se rindieron cinco mil hombres de la marinería y que además se embarcaron en los barcos cerca de 600 civiles inclusive numerosas mujeres, todas ellas esposas, hijas y madres de los oficiales y de la marinería. Los barcos republicanos españoles internados son los tres cruceros: Libertad, Méndez Núñez y Miguel de Cervantes; y los ocho cazatorpederos siguientes: Ulloa, Jorge Juan, Almirante Miranda, Almirante Antequera, Almirante Valdés, Gravina, Elcano y Lepanto.

CREADA UNA ZONA PROHIBIDA DE 30 KILOMETROS DE PROFUNDIDAD DETRAS DEL FRENTE DE MADRID

BURGOS, 8 (Especial para LA TRIBUNA).—El Estado Mayor del ejército nacionalista del frente central, el cual ha elaborado la circundación de Madrid, en todos sus detalles, ha creado una zona prohibida de 30 kilómetros de profundidad en el territorio situado directamente detrás de las líneas en la cual con excepción de las tropas, solamente aquellas personas en posesión de un pasaporte especial militar podrán movilizarse.

ALGUNOS COMUNISTAS TODAVIA NO SE HABIAN RENDIDO ANOCHE

MADRID, 8 UP.—A las 20 horas la estación de radio de Madrid comunicó que durante todo el día de hoy no se disparó un solo tiro, después de la rendición de la mayoría de las tropas comunistas sublevadas, de modo que parece existir una tregua tácita. Sin embargo, se admite que una parte de estas fuerzas todavía no se habían rendido esta noche.

NO SE APRESURARA HONDURAS PARA RECONOCER AL GOBIERNO NACIONALISTA ESPAÑOL

LA CEIBA, 8 UP. — La actitud de Honduras frente al problema del reconocimiento del gobierno del general Francisco Franco es una de expectación y no se considera que haya necesidad de tomar acción alguna por de pronto.

HOY SE DISTRIBUYE LAS PRIMERAS MASCARAS DE GAS EN PARIS

PARIS, 8 (Especial para LA TRIBUNA).—Mañana se distribuirán en esta ciudad las primeras máscaras contra los gases asfixiantes entre la población civil de esta capital, de las cuales las autoridades del ejército han alistado 200 mil para comenzar la tarea de proveer a todos los parisienses con estas caretas. La aceptación de las máscaras es obligatoria y los que no quieran cuidar de ellas serán castigados. No se emitirán máscaras a los extranjeros residentes en París.

LAS AGRURAS LO ATORMENTAN?

Tome SAL UVINA

El mejor remedio para la mala digestión.

PRODUCTO DE LA BOTICA FRANCESA

PREPARATIVOS PARA LA CORONACION DE SU SANTIDAD PIO XII

CIUDAD del VATICANO, 8 UP. — La Basílica de San Pedro está siendo preparada para la solemne ceremonia de la coronación del Papa Pío XII y se anunció oficialmente que él la será la más grandiosa y extensa que se conoce en el ritual de la Iglesia Católica, Apostólica y Romana. La ceremonia comienza a las 8 y 15 minutos de la mañana con la solemne entrada a la Basílica de Su Santidad Pío XII, siendo portado en su magnífica silla gestatoria en una impresionante ceremonia, que terminará con la bendición apostólica por el Sumo Pontífice a la enorme muchedumbre arrodillada en la Plaza de San Pedro, bendición que Pío XII concederá desde el balcón central de la Basílica a las 13 horas. Un verdadero ejército de carpinteros ha comenzado la construcción de inmensas tribunas adentro de la Basílica de San Pedro para dar cabida a 50 mil fieles, inclusive los miembros del cuerpo diplomático acreditado ante la Santa Sede, las numerosas misiones extranjeras que vendrán a Roma de todas partes del mundo en representación de sus respectivos gobiernos, los familiares del propio Papa y lo más selecto de la aristocracia romana. Los asientos de las misiones extranjeras se encuentran directamente en frente de los tres lugares donde el Santo Padre hará un alto durante la ceremonia. El primero de estos se hará en el atrio de la Basílica donde el Sumo Pontífice recibe el primer acto de obediencia del Arcipreste del capítulo de la Basílica, el segundo será ante la Capilla de San Gregorio donde se efectuará el mismo acto por el Sacro Colegio de Cardenales, y el tercero se hará ante el altar de las Confesiones donde el Papa celebrará la misa Pontifical. Después de la misa se les permitirá a las misiones extranjeras ocupar la loggia especial reservada para ellas donde podrán presenciar el final de la ceremonia de coronación, cuando se coloca la mitra en la cabeza de Pío XII.

¢ 50.000.oo reservas de la SOC. COSTARRICENSE DE SEGUROS DE VIDA.

300 MIL INGLESES TOTALMENTE EQUIPADOS ...

(VIENE de la Pág. UNO)——estaban mucho más susceptibles a un ataque. Agregó que era claro que en caso de una guerra la superioridad en material humano en contra de Francia era muy grande. Se expresó en favor de consultas con las autoridades militares de los otros países que pudieran llegar a ser aliados de la Gran Bretaña a fin de establecer bases de cooperación en el caso de romper se las hostilidades. El ex-premier Lord del almirantazgo, el conservador Duff - Cooper, dijo que todo este asunto le preocupaba bastantemente en especial el envío de una fuerza expedicionaria al continente y agregó: "En cuanto a mi se refiere debo decir que la declaración hecha por el Ministro de Guerra no me convence". Dijo que no podía comprender las objeciones de organizar a los refugiados residentes en el Reino Unido en una legión británica declarando: "Yo no veo ninguna razón por la que no se debe dar a estos hombres infelices la oportunidad de vengarse por el maltrato que ellos han sufrido. Ellos pudieran rendir servicios muy útiles en lugar de ser compelidos a vivir de la caridad de un pueblo generoso.

LOS ESTADOS MAYORES ANGLO FRANCESES DISCUTIRAN EL ENVIO DE UNA FUERZA EXPEDICIONARIA AL CONTINENTE

LONDRES, 8 UP. — El rotativo "Daily Mail" informa que prontamente se celebrará una nueva serie de conferencias entre los oficiales de los Estados Mayores británico y francés, con el propósito de discutir en la mañana y el radio de acción del cuerpo expedicionario británico que será despachado a Francia en caso de que ya se haya declarado la guerra. En los círculos militares se considera que la Gran Bretaña podrá movilizar una fuerza de diez a doce divisiones sin pérdida de tiempo, bien equipada y en todo su tren de guerra y artillería correspondiente en un lapso de diez a catorce días, sin debilitar las defensas del Reino Unido. Se considera esta fuerza suficiente para enviarla a Francia con un mínimo de pérdida de tiempo y de vidas. Se estima que si se hiciera necesario enviar más tropas a Francia se podría hacer con la ayuda de los dominios y colonias británicos. Se cree que Hitler presentará sus propias en forma de un ultimatum. Un golpe asestado con la rapidez del rayo, el cual en la opinión de Hitler obligará a las potencias occidentales a capitular en seguida, consistirá en un ataque repentino contra Holanda y eventualmente contra Suiza. Los propósitos del plan se concretan en apoderarse de seguridades territoriales bajo el pretexto de que se trataba de una ocupación provisional y no de una conquista y una vez logrado este fin Alemania enumeraría sus demandas para colocar a Francia y la Gran Bretaña en una posición en la que ellas se verían obligadas a darles satisfacción al Reich. Si las dos potencias se dispusieran a abrir negociaciones bajo forma alguna, ellas pronto se verán confrontadas con nuevas demandas".

MUSSOLINI SE APRESTA PARA PRESENTAR SUS DEMANDAS

ROMA, 8. UP. (Por Ravotto)—De acuerdo con declaraciones hechas por un vocero de Italia, Mussolini está esperando hasta la caída de Madrid en poder del general Franco para poner en moción contra Francia su maquinaria para conseguir el cumplimiento de las "aspiraciones naturales" de Italia. El tópico principal de toda la prensa italiana es el de que el gobierno de Madrid continúa su resistencia. Durante todo el día de hoy los periódicos han dado consejos a los republicanos españoles diciendo de que ellos no tienen ni la sombra de una esperanza y que sería mucho mejor entregarse a la generosidad del general Franco. Con la terminación del conflicto español el Duce estaría en buena posición para apresurar sus reclamos contra Francia. El método de Mussolini que intenta emplear para satisfacer estos reclamos todavía es envuelto en oscuridad; pero los observadores mejor informados indican que se cree que intentará arreglar sus diferencias con Francia por la vía diplomática. En esta ocasión hechas esta noche en los círculos políticos bien informados, Mussolini está esperando hasta la caída de Madrid en poder del general Franco para poner en moción contra Francia su maquinaria para conseguir el cumplimiento de las "aspiraciones naturales" de Italia. El tópico principal de toda la prensa italiana es el de que el gobierno de Madrid continúa su resistencia. Durante todo el día de hoy los periódicos han dado consejos a los republicanos españoles diciendo de que ellos no tienen ni la sombra de una esperanza y que sería mucho mejor entregarse a la generosidad del general Franco. Con la terminación del conflicto español el Duce estaría en buena posición para apresurar sus reclamos contra Francia. El método de Mussolini que intenta emplear para satisfacer estos reclamos todavía es envuelto en oscuridad; pero los observadores mejor informados indican que se cree que intentará arreglar sus diferencias con Francia por la vía diplomática. En esta ocasión

reviven los informes de que el embajador francés de Rouz, André Francois-Poncet, saldrá rumbo a París próximadamente. Se hace ver que el embajador aprovechará la ocasión para visitar al ministro de relaciones exteriores para esbozar la situación vista desde Roma. Al mismo tiempo se informa aquí que el ex-premier Laval, quien es el autor de los malogrados tratados de Roma de 1935 quizá llegará a la capital italiana para asistir a la ceremonia de la coronación de Pío XII el próximo domingo. No es del todo imposible que el expremier francés establezca contacto con los funcionarios del ministerio de relaciones exteriores italiano, para decirles que las diferencias franco-italianas podrán ser resueltas amigablemente. Se rumora que el mariscal Goering, quien se encuentra junto con su esposa e hija, en San Remo en la actualidad, pudiera pasar algunos días en la Riviera francesa donde "por casualidad" se encontraría con el canciller Bonnet. Se rumora que el mariscal Goering en Italia ha despertado la mayor curiosidad. Se dice que el mariscal llegará eventualmente a Roma para ayudar en la formalización de las demandas mínimas que el eje Roma-Berlín espera que serán cumplidas por el bloque democrático si es que se desea evitar la guerra. Se ve alguna significación en el hecho de que la prensa italiana ha estado publicando despachos desde Londres París en los cuales se citan los reclamos de Italia contra Francia. Invariablemente estas demandas incluyen la conversión de Djibouti en un puerto libre, la entrega de un gran número de acciones del Ferrocarril que conecta Djibouti con Addis Ababa, la disminución de los impuestos marítimos del canal de Suez, la colocación de uno o dos directores italianos en la junta de administración del canal, y facilidades para la entrada de inmigrantes italianos al protectorado de Túnez. Estos reclamos están siendo estudiados por los representantes

Nuevos MODELOS KELVINATOR SILVER JUBILEE "ANIVERSARIO de PLATA"

ESTA ES SU OPORTUNIDAD!

Y al celebrar sus 25 años KELVINATOR ofrece

Un gran REFRIGERADOR DE SEIS PIES CUBICOS A UN PRECIO ESPECIAL

"El refrigerador eléctrico más bello y de bajo precio que se pueda comprar en la actualidad", así se expresará usted en cuanto lo vea.

No solamente es bellísimo sino que también tiene aunados un funcionamiento económico, refrigeración exenta de dificultades por muchos años, espacio extraordinario para la conservación eficaz de los alimentos de fácil descomposición: y un nombre que es sinónimo de calidad superlativa en la refrigeración eléctrica.

Vea usted este refrigerador nuevo y estamos seguros de que opinará "QUE ES EL REFRIGERADOR QUE VALE LA PENA COMPRAR".

Condiciones de pago de acuerdo con sus posibilidades

NUEVA UNIDAD REFRIGERANTE "POLARSPHERE"

Silenciosa — Económica — Poderosa — Herméticamente cerrada en un casco de acero. No necesita ser aceitada.

APRESURESE! VEA LOS NUEVOS KELVINATOR

Almacén KOBERG San José

AL PUBLICO

Al retirarme de los servicios comerciales e industriales del caballero don Florentino Castro Soto, para dedicarme a mis negocios particulares, quiero dejar constancia de mi agradecimiento para el señor Castro por las constantes atenciones y confianza recibidas durante el largo tiempo que con la mayor satisfacción he atendido sus importantes asuntos.

TIBURCIO PADILLA C.

Al retirarse voluntariamente de la atención de mis negocios el estimable caballero don Tiburcio Padilla Contillo, quien durante más de treinta años me ha prestado sus valiosos servicios, con competencia y honradez ejemplares, quiero dejar constancia de que lo hace con el objeto de atender sus asuntos particulares y de que el señor Padilla sigue contando con mi amistad y confianza de siempre.

FLORENTINO CASTRO SOTO

Colección de Estudios Costarricenses — Sistema Nacional de Bibliotecas del MIDEPLAN — Sistema Nacional de Bibliotecas del MIDEPLAN

FIJADO EN 40 CENTIMOS EL PRECIO MAXIMO PARA LA BOTELLA DE LECHE EN ALAJUELA

Intervino ayer el poder ejecutivo por medio del jefe de la oficina tecnica del trabajo, terminándose asi con la enorme carestia del articulo

A 55 centimos botella estaba vendiéndose la leche cuando intervino el citado funcionario, dándose instrucciones a la policia para evitar que se burle esta disposición

Severamente se castigará a los infractores de la orden dada en beneficio de la comunidad

Nuestro activo redactor corresponsal en Alajuela, señor Vargas nos trasmitió en la tarde de ayer una importante información relacionada con la visita del jefe de la oficina técnica del trabajo, don Alberto Durán Rocha, delegado especial del poder ejecutivo para arreglar la situación surgida en aquella ciudad por el alza desmedida en los precios de la leche, que llegó a venderse hasta ese, a cincuenta la botella.

Tal estado de cosas fué denunciado por don Roberto Figueroa y de de luego su actuación ha sido muy bien comentada en Alajuela ahora que se han visto los buenos resultados obtenidos con el compañero lanzado por el señor Figueroa.

Temprano de la mañana de ayer llegó a Alajuela el señor Durán Rocha, trasladándose a los puestos de venta en el mercado central recontando que el artículo que nos referimos estaba comprendido el precio de 55 centimos la botella, inmediatamente dió ordenes telefónicas de que el máximo que puede vender es cuarenta centimos la botella, precio acordado de antemano por el poder ejecutivo.

La policía tiene ordenes terminantes de proceder contra cualquier vendedor a quien se encuentre cobrando precios más elevados, pues que se han previsto fuertes multas, pues el ejecutivo está decidido a acabar con los abusos que se venían haciendo en ese sentido.

Nos hemos enterado que el criterio privara no solo para aquella ciudad, sino que en cualquier otra localidad que ocurra algo semejante, se procederá en la misma forma, enérgicamente, ya que tales abusos perjudican directamente a la comunidad y no beneficia de unos cuantos inescrupulosos.

NEURASTENIA

El trabajo excesivo, las calamidades de la vida, el debilitamiento proveniente de enfermedades recientes, etc., al restarle fuerzas al organismo, pueden quitarle a las facultades mentales y dar origen a la neurastenia. Por eso cuando se observan síntomas de esta peligrosa dolencia debe dejarse inmediatamente toda actividad mental, a fin de dar oportunidad al organismo para reponer los elementos que necesita para su completo equilibrio.

Buen consejo es, en estos casos, comenzar a tomar la

FOSFO KOLA

tónico, reconstituyente y antineurasténico, compuesto de nuez de kola, glicerofosfatos, cal, extracto de quina roja y cafeína naciente. El efecto bienhechor de este valioso medicamento se nota enseguida. La FOSFO-KOLA puede conseguirla en cualquier botica del país a precio razonable.

24V81

NUEVO GERENTE DE LA SOCIEDAD COLECTIVA MERCANTIL "DENT E HIJOS"

Ha sido nombrado con facultades de apoderado generalísimo don Alberto Dent

Hace varios días se reunieron los accionistas de la Sociedad Colectiva Mercantil Dent e Hijos, para hacer el nombramiento de nuevo gerente así como para acordar los cambios en los estatutos que se estimaran pertinentes para la mejor marcha de la sociedad.

El nombramiento de reciente recayó en el joven don Alberto Dent Martínez, a quien además se le confirieron facultades de apoderado generalísimo, siendo un nombramiento acertado por la capacidad y plena competencia del señor Dent, que a no dudarlo realizará una intensa labor desde la gerencia de la importante firma comercial Dent e Hijos. Cordialmente lo felicitamos por la distinción que se le ha hecho.

EN PELIGRO DE PERDERSE LAS GRANDES TOMATERAS DEL CANTON DE ESCASU

SE HA PRESENTADO UNA ENFERMEDAD EN ESOS CULTIVOS QUE ESTA CAUSANDO MUCHOS DAÑOS

La falta de nitrógeno en la constitución del suelo está contribuyendo a precipitar la pérdida de esos cultivos

El Centro Nacional de Agricultura ha venido recibiendo numerosas cartas de agricultores vecinos del cantón de Escasú en que manifiestan el peligro en que se hallan sus cultivos de tomate y de otras plantas, de perderse totalmente o en gran parte, debido a la presencia de hongos, e insectos que están constituyendo verdaderas plagas que malogran sus esfuerzos. Por otra parte tuvimos ocasión de enterarnos que don C. Rodríguez, importante y preocupado agricultor escasueño, hizo llegar en los primeros días de la presente semana a un técnico en patología vegetal con el objeto de que observara los fenómenos que ahí se están presentando y procurara dar la fórmula de llegar a combatir con éxito cierta enfermedad que se ha presentado en los cultivos de tomates y que con la acción de los hongos y de los insectos, tiene en peligro los sembrados. Se ha podido observar por otra parte, que la pobreza en sustancias nitrógenas del terreno es factor que está influyendo también a deamejorar el estado de los cultivos.

SIN SACERDOTES DESAPARECE EL HOGAR...

(VIENE de la Pág. UNO)

hacen sentir, cuando se colocan en su puesto, cuando saben ser guías del pueblo cristiano.

Si a la Santa Iglesia le faltase el Supremo Director, y a cada jurisdicción el respectivo conductor, esa Iglesia sufriría considerable trastorno. Gracias a la promesa del Divino Fundador de esa Iglesia, podemos vivir tranquilos (aunque no pasivos) sobre este particular, porque no nos faltará la asistencia especial de lo alto y, por consiguiente, nunca echaremos de menos a los buenos sacerdotes.

Pero, lo que aseveramos, lo saben muy bien los enemigos de la Religión. Los adversarios tienen entendido que, si logran herir al pastor del pueblo cristiano, se dispersan las ovejas; que, si pueden anular la influencia del sacerdote católico, será cosa fácil arruinar las instituciones religiosas y cuanto tiene vinculación con dichas instituciones.

Sin sacerdotes según el corazón de Dios, desaparece el hogar, hundese la autoridad, tambalean los tronos, cruje todo el orden social, sobre el cual descansan tranquilas las naciones.

No hemos de extrañarnos, pues, que, de cuando en cuando, vengan del campo enemigo formidables diatribas contra el sacerdote y que se lancen contra éste calumnias infamantes.

Asegurar que "todos" los sacerdotes, sin excepción, forman un atajo de individuos corrompidos, es filtar lastimosamente a la verdad y enlodar inicuamente la limpia veste de tantos obreros de la viña del Señor que, en el silencio de la vida parroquial, que, en el apartamiento de una existencia ignorada por el mundo, hace grandes conquistas para el cielo.

Quien ha pasado años de años consagrado a la catequesis de campesinos; a la administración de los enfermos en la lejana de la montaña, y del remoto caserío; a la predicación ardiosa de la palabra divina; al ministerio del confesionario rural, ese ministerio que consume largas horas en que se oyen no exposiciones pintorescas, agradables, sino casos intrincados, propuestos por personas que ofrecen el mínimum de atractivo físico, ya que, en su totalidad, se trata de ciudadanos humildes que apenas si saben medio expresar sus pensamientos y amarguras; quien ha frecuentado no el salon aristocrático ni la amistad dulce de gentes acomodadas, sino la casa modesta del que lucha a diario para ganarse el pan, sino la familia probada por la enfermedad y la indigencia; quien, en una palabra, ha probado las amarguras del sacerdocio vivido entre lo que podemos llamar "el pueblo", ese, cuando oye la blasfemia del renegado y el insulto del irreflexivo, tendrá que contestar: "Lástima que los sayones del sacerdote no pudieron participar en las horas de confesionario cuaresmal o jubilar, en los recorridos a las feligresías unidas a los centros cantonales por caminos que forzosamente han de ser transitados a caballo o a pie, por caminos donde el automóvil tiene que renunciar a seguir adelante so pena de verse enseguida en el fondo de un precipicio o destrozado en un camino con baches".

Nada de esos saben los que tienen sobra de lengua o de pluma inexperta, y falta de consideración y de caridad con los obreros evangélicos.

Desentorpecer líneas como las presentes es cosa no difícil si cualquier a comerciar se dispone a sacar las mentiras de estos conceptos pero con la realidad de la vida parroquial en la mano.

Muy hacedero es comer curas con fáciles generalidades y con casos imaginarios, desde la cómoda butaca de la redacción de un impreso anticlerical: pero algo difícil es demostrar que ninguno de los individuos de sotana sean unos mujeriegos o cosa peor.

CLAUDIO BOLAÑOS A., Presbítero.

CALIDAD

en cigarrillos, quiere decir

CACIQUE

Fabricado por la empresa
GENUINAMENTE NACIONAL
Tabacalera Costarricense S. A.

NOMBRADO EMBAJADOR EN ESPAÑA NACIONALISTA EL DUQUE DE ALBA

BURGOS, 8. — Por medio de un decreto publicado hoy el general Franco nombró al duque de Alba y Berwick, desde hace tiempo agente de España nacionalista en Londres embajador ante la corte de Saint James. El duque goza de gran prestigio entre la aristocracia británica, puesto que él es un descendiente directo de los reyes de la casa real de los Eduardos, y relacionado además con otras de las más rancias familias nobles de esa nación.

AYER EN EL CONGRESO

APROBADA EN TERCER DEBATE Y DEFINITIVAMENTE LA LEY QUE AUMENTA LOS AFOROS en un ciento por ciento

Se aprobó una moción del representante Arce, defendida por el señor Arias, para que la mercadería considerada de primera necesidad pueda traerse sin recargo

HOY SE APROBARA LA FORMA DE DECRETO Y SE LE ENVIARA LA LEY AL EJECUTIVO

Está en terrer debate el proyecto de ley que aumenta en un ciento por ciento el aforo para la mercadería procedente de países que tienen con Costa Rica balanza comercial desfavorable.

Una moción del representante Arce

El representante Arce hace moción para modificar el artículo segundo, en el sentido de que las letras procedentes de países que tienen balanza desfavorable puedan ser aplicadas a importar mercaderías sin el recargo, siempre que se trate de artículos de primera necesidad.

Que haya ventaja para el pobre

El mismo señor diputado Arce razona su moción explicando que ella tiende a obtener que haya mercadería barata para el pobre, es decir, que no sufran recargo los artículos que se consideran de primera necesidad.

Apoyando la moción

El representante señor Arias se manifiesta de acuerdo con la moción del señor Arce. Dice que él hubiera preferido que se estableciera que los artículos que paguen aforos inferiores a dos colones por kilo, se pudieran importar sin recargo con letras procedentes del mismo país. Pero no piensa hacer moción en ese sentido y en consecuencia acepta esta del señor Arce, que se acerca a la misma finalidad. Viene a evitarse con esta moción el que se pueda importar gran cantidad de artículos de lujo sin recargo y al menos se habrá hecho una reforma que mucho favorecerá a los consumidores y que hará la ley menos injusta.

Aprobada

La mesa pone a votación esta moción del señor Arce y resulta aprobada.

Aprobado el proyecto en tercer debate

Se vota luego el proyecto y resulta aprobado, en tercer debate, en detalle y en votación definitiva.

Y no habiendo más asuntos en la orden del día se suspende la sesión.

En la de hoy se aprobará la forma de decreto y se le enviará al Poder Ejecutivo.

Suscríbase a LA TRIBUNA

La camisa de poplín inglés de la más alta calidad, en los estilos y colores más modernos.

MONARCH

es la camisa que usted usará!!

DE VENTA EN LOS PRINCIPALES ESTABLECIMIENTOS

DISTRIBUIDORES EXCLUSIVOS:

LLOBET & RIBA, S. A.

SAN JOSE — ALAJUELA

RESUELTO EL PROBLEMA DE LA FALTA DE AGUA EN SAN RAFAEL DE TRES RIOS

MEDIANTE LOS TRABAJOS EJECUTADOS POR EL INGENIERO TRUQUE SE HA ABASTECIDO DE AGUA POTABLE A ESE DISTRITO

TRES RIOS, 7. (A LA TRIBUNA). — Uno de los más graves problemas sanitarios del cantón, habrá sido el de la escasez de agua en el distrito de San Rafael de Tres Ríos, lugar en donde por espacio de dos años han venido sufriendo los vecinos, las fatales consecuencias que lleva consigo, una agua desastrosa en calidad y en cantidad. En diversas ocasiones, el vecindario de San Rafael presentó su justa protesta a la Municipalidad, entidad que con la colaboración de la Jefatura Política le planteó el asunto al ingeniero Truque quien después de un estudio minucioso y por una suma reducida, tomó las medidas necesarias hablendo resuelto hace dos semanas, el delicado problema de la cañería mencionada.

Los habitantes de San Rafael están de plácemes pues ahora tienen agua abundante y pura, gracias a los esfuerzos del ingeniero Truque.

Redactor

Fundada en 1896 la Soc. Costarricense de Seguros de Vida.

Gran cantidad de soli...

(VIENE de la Pág. UNO)

que se han recibido esta indicado claramente la urgente necesidad que existe de proceder a la construcción de las casas baratas con objeto de resolver el problema del inquilinato que es, en la capital de la República, donde está más acentuado.

TODAVIA NO SE DARA TRAMITE A ESAS SOLICITUDES

Por ahora, sin embargo, no se dará trámite a las solicitudes que han sido formuladas; esto se determinará más adelante, cuando el plan general de trabajo de la comisión esté completamente listo.

EL JUEVES DE LA SEMANA ENTRANTE

Hasta el jueves de la entrante semana no se reunirá la comisión para conocer el plan general de trabajo que habrá de impanerse para llevar a la práctica el proyecto.

REUNIONES INFORMALES

Mientras tanto, los miembros de la comisión celebrarán reuniones informales con objeto de cambiar impresiones acerca de las bases que han de adoptarse para formular en definitiva el plan de trabajo. Ha de comprender el que un asunto de la magnitud de este no puede fijarse de ninguna manera.

Complacido sentí...

(VIENE de la Pág. UNO)

Santo Padre
Vaticano:

Arzobispo, clero y fieles diócesis Costarricense, reunidos, piden bendición Apostólica.

(Fr. Rafael Otón, Arzobispo Sen José, Costa Rica.

Contestación

Ciudad del Vaticano 8 de marzo 1939 a las 2 p. m.

Arzobispo San José Costa Rica.

Complacido sentimientos adhesión. Augusto Pontífice bendice Vaticencia, clero y fieles.

Cardenal Montiel, Su Titulo.

Este documento es propiedad de la Biblioteca Nacional "Miguel Obregón Lizano" del Sistema Nacional de Bibliotecas del Ministerio de Cultura y Juventud, Costa Rica.

GRANDES ACTIVIDADES DESARROLLARA EN EL PRESENTE AÑO LA FEDERACION DE ESTUDIANTES

Con la secretaria de gobernación se logró la impresión en la Imprenta Nacional de los carnets que identificarán a sus miembros

SE TRATARA DE OBTENER NUMEROSAS FACILIDADES Y VENTAJAS PARA LOS ESTUDIANTES FEDERADOS

Durante el presente mes la Federación de Estudiantes continuará sus labores; en estos días los diferentes colegios de la República reanudan sus actividades y será entonces ocasión para seguir los trabajos que esa entidad inició el año pasado.

Ciertas dificultades encontradas durante el 38 han sido allanadas, gracias a la ayuda prestada al movimiento por el Secretario de Gobernación. Durante la pasada semana la Imprenta Nacional terminó la impresión de los carnets que han de servir para identificar a los miembros de dicha Federación y dentro de pocos días quedarán también editados varios miles de folletos conteniendo el reglamento de la misma, para que ellos sean repartidos a los futuros estudiantes federados. De modo que en cuanto el estudiantado vuelva a sus colegios, se iniciará la inscripción de los estudiantes y se les irá proveyendo de su respectivo carnet, mediante el cual podrán hacer valer sus derechos a los diferentes descuentos que varias empresas comerciales concederán a los estudiantes federados.

Por tanto es de esperar que durante el presente año la Federación de Estudiantes entrará en un período de intensa actividad, lo cual ha de redundar en positivo provecho para nuestra población estudiantil, tan necesitada en movimientos de esta naturaleza.

Los jóvenes don Fernando Fournier y don Jorge Rossi son quienes han estado realizando las gestiones del caso para obtener la aprobación oficial que permitirá desarrollar el vasto plan de labores con mayor efectividad y rapidez.

tan bueno y tan barato

Muchas personas creen, sin motivo, que un artículo de precio módico necesariamente tiene que ser de calidad inferior. Sin embargo esto no siempre es así. El empleo de los telares mecánicos, por ejemplo, hizo posible el abaratamiento de las telas, con notable mejora de su calidad. La fabricación en grande escala de automóviles, de máquinas de coser o de bombillos de luz eléctrica, permite que un gran número de personas pueda disfrutar de lo que antes sólo fué privilegio de unos pocos.

La fabricación de los polvos

PYODENTOL

mediante el empleo de maquinaria moderna, la importación en grande escala de materias primas de suprema calidad y la conveniente organización de nuestros laboratorios, permiten ofrecer un producto bueno al precio de veinticinco céntimos la caja. Los Polvos PYODENTOL son, a pesar de su precio módico, un excelente dentífrico, tan bueno como muchos de precio elevado. Miles de personas que los usan diariamente son la mejor demostración de lo que afirmamos.

Los Polvos PYODENTOL se pueden conseguir en cualquier botica o establecimiento del país. Use PYODENTOL, el dentífrico bueno de precio moderado. *Para saber lo bueno que es basta una sonrisa*

INTERNOSE OTRO SUBMARINO ESPAÑOL EN LA BASE NAVAL DE BIZERTA

BIZERTA, 8. —Uno de los pocos submarinos de la escuadra republicana española llegó hoy a este puerto para agregarse a los otros once barcos que están siendo desarmados en este momento. Según las listas definitivas entregadas por los comandantes de los diferentes barcos el total del personal de los barcos sube a unos cuatro mil oficiales y marinería además de doscientos refugiados que viajaban a bordo. Se espera que el desarme de las unidades se completará dentro de dos o tres días y los oficiales navales franceses indicaron que todos los barcos se encontraban en buenas condiciones. Los barcos llevan provisiones para diez días; pero su abastecimiento de combustible y agua fué apenas suficiente para traerlos a este puerto.

para sus hijos TODDY

3 VECES POR DIA

LOS DEUDORES DEL BANCO NACIONAL CON . . .

(VIENE de la Pág. UNO)

debate de la misma creímos oportuno conocer su punto de vista respecto de este proyecto. A preguntas de nuestro redactor, el distinguido parlamentario contestó en la siguiente forma:

—La ley que dictó en favor de los deudores hipotecarios del Banco Nacional tiene una vigencia de cuatro años. Es decir que expira el último día de junio del año en curso. Dispuso esa ley que durante los cuatro años que se le señalaron de vigencia, los deudores hipotecarios a largo plazo solamente pagarían el cuatro por ciento de interés, suspendiéndose el servicio de amortizaciones. Se les hizo entonces, en la administración del señor Jiménez Oreamuno, el gran servicio de rebajar el interés y de crear esa moratoria de cuatro años. Ahora, al llegar el plazo en que debían reanudarse las amortizaciones, el gobierno actual anuncia un proyecto que yo consideró beneficioso para esos deudores. Propone el ejecutivo, según lo que se ha dado a la publicidad, un articulado en el que se establece que desde el primero de julio de 1939 se reanudan los pagos de cuotas de amortización; el primer año, o sea de julio del 39 a julio del 40 se pagará el medio por ciento de amortización además de los intereses corrientes del cuatro por ciento; de julio del 40 al mismo mes del año 41, se pagará el uno por ciento, del 41 al 42 el uno y medio y de julio del 42 en adelante el dos por ciento, hasta la cancelación total de la deuda.

Indudablemente este plan del ejecutivo representa una gran facilidad que se les hace a los deudores. Cómodamente, con un escalonamiento que hará sentir menos la obligación de reasumir el pago de amortizaciones ya a volver a la normalidad. Pero parece que, sin ningún perjuicio para nadie y con base en el mismo articulado elaborado por la secretaría de hacienda, se debía introducir una modificación que todavía significaría una mayor comodidad para el deudor; me refiero a una ampliación pequeña de los plazos que se fijan en esa escala. Yo propondría que de julio del año en curso a julio del 40 se fijara como cuota de amortización el medio por ciento; del 40 al 42, el uno; del 42 al 44 el uno y medio y, del 44 al 46 el dos por ciento o sea la cuota que deberán seguir pagando los deudores hasta la total extinción de la deuda. No se trata, en síntesis, más que de una ampliación del plazo que señala el ejecutivo. Con esta modificación, no se causa ningún perjuicio al Banco Nacional, y sí se les hace una mayor facilidad a los deudores. Estos últimos, especialmente los agricultores, no están en situación boyante, ni mucho menos y, como lo ha comprendido el ejecutivo al redactar este proyecto, que yo considero muy bueno, no habría sido conveniente obligarlos a reanudar el servicio de amortización ahora en julio de este año íntegramente, porque eso habría significado una dificultad para muchos insalvable. Con la escala que indica el proyecto del gobierno es mucho más fácil y de gran conveniencia para el deudor si se acepta la pequeña modificación que yo propongo, y para la cual no creo que haya ningún inconveniente, piense que se habría hecho un gran servicio a los numerosos deudores hipotecarios de aquel banco del estado.

—Yo no debía hablar de estas cosas, agrego don Juan Rafael, porque me cuento entre el número de los deudores. Pero ustedes me preguntan y doy una opinión que, por otra parte, no significa ninguna ventaja o utilidad para el deudor, sino una extensión de plazo que implica, eso sí, mayor facilidad de pago. Y aunque yo no me encuentro entre el número de los que van a verse en apuros para reanudar el servicio de amortizaciones, sé que hay muchos agricultores que sí están en esa condición y en favor de ellos que sugiero esa pequeña reforma al proyecto de ley.

Hablando luego con el señor Arias sobre el anunciado proyecto para construir casas baratas nos dijo:

—También creo que esa iniciativa es muy buena. No se puede dar mejor destino al millón de colones de que se habla en el proyecto. Hay urgencia en solucionar el problema de la vivienda y es natural que se comience por San José, que es donde tiene caracteres verdaderamente graves. Por un sentimiento humanitario debe evitarse que haya familias entieras que vivan en inmundas covachas, sin aire y sin el menor rudimento de higiene. El estado se encuentra en capacidad de abordar ese problema y resolverlo y si se decide a emprender esa obra, es natural que todos ayudemos, en la medida de nuestras posibilidades. Quiero yo recordar que en provincias también tenemos el mismo problema, aunque sea en proporción menor que en San José. En Heredia, hacen falta casas baratas para obreros y gentes de condición humilde, igualmente en las demás cabeceras de provincias. Si algo pudiera hacerse en favor de las clases humildes de fuera de San José, muy justo sería que se hiciera manos a la obra.

Con gran satisfacción he visto que en la Junta nombrada para estudiar y resolver el problema de la vivienda, se le ha dado intervención a la dirección del Banco Nacional. Eso sólo significa una garantía de éxito. La otra garantía, es la elección de elementos que se ha hecho para integrar dicha junta, entre los cuales se encuentra don Carlos María Jiménez. Desde hace años, con una paciencia única y un empeño generoso que honran su nombre, don Carlos María ha venido luchando tenazmente en favor de esos pobres costarricenses que tienen que vivir en ranchos y covachas inmundas. Recuerdo su labor en el congreso en ese sentido. Y ahora fuera de él, demostrando los muchos quilates de su espíritu público, se pone al servicio de esa buena obra y su presencia en la junta, sin duda alguna, habrá de ser muy valiosa.

Quisimos hablar de política actual con el señor Arias. Pedirle su parecer respecto de las actividades del los últimos días, en torno a las cuales se hacen tantas cábalas y comentarios. A pesar de nuestro empeño, no pudimos romper su mutismo.

—Ni una palabra de política, amigo reporter. De política no se nada porque estoy alejado de ella.

Ante esta declaración tan categórica y el manifiesto deseo del señor Arias de que no insistiéramos en ese camino, nos despedimos de él agradeciéndole las importantes declaraciones que nos hiciera sobre otros tópicos y de las cuales el reporter ha hecho una reproducción ajustada en todo lo posible a las ideas y conceptos expresados por el ilustre parlamentario.

ACCIONES para el gran CONCURSO DEL 2 DE ABRIL

DE MAYOR CONSUMO

CIGARRILLOS IRAZU

EXTRA SUAVES — LIGADA ESPECIAL

MUCHOS CUPONES POR EFECTIVO

LA HORA IRAZU

DOMINGO 12 DE MARZO

CON

LOS GUANACASTECOS

en la VOZ DEL TROPICO

ONDA LARGA 830 Kc. — ONDA CORTA 6,700 Kc.

● MUSICA POPULAR DE TODAS PARTES

● MUSICA TIPICA DE COSTA RICA ejecutada por Costarricenses.

Deben Uds. hacer un . . .

(VIENE de la Pág. UNO)

tudes a las ciencias sociales, que nos pueden tener la seguridad de que el obsequio que hagan será ser altamente apreciado.

No, estamos ocupando, en estos momentos, no sólo de formular el plan de trabajo al que ajustará sus actividades la comisión, sino también en tratar de formar esa biblioteca.

Hay mucha literatura, al respecto; y los aficionados a estos estudios, tan interesantes harán bien en desprenderse de sus libros, para que el país pueda aprovecharlo.

Tales las declaraciones del licenciado Jiménez Ortiz. Por nuestra parte acogemos con mucho gusto su sugestión, y nos permitimos hacer el llamamiento a todas aquellas personas que se preocupan por el estudio de las ciencias sociales, a efecto de que se desprendan de una parte siquiera de sus volumen a como aporte para la fundación de la biblioteca que puede llegar a prestar un eminente servicio al país.

CALIDAD EN UN CIGARRILLO ES BUEN SABOR

Decidido el Ejecutivo a impedir que entre sin recargos un gran embarque de sederias que llega el sábado en Panamá

CON TODA CELERIDAD SE LLENARAN LOS TRAMITES PARA QUE LA LEY DEL CIENTO POR CIENTO ENTRE EN VIGENCIA MAÑANA MISMO

Hoy se leerá la forma de decreto y esta misma tarde será enviado la ley al ejecutivo para que se publique inmediatamente en "La Gaceta" con el ejecútese

EN ESA FORMA SE CONTRARRESTA LA MANIOBRA DE ALGUNOS IMPORTADORES QUE CABLEGRAFICAMENTE PIDIERON A PANAMA UNA GRAN CANTIDAD DE FARDOS DE ROYONES DE SEDA QUE PAGAN ALTOS AFOROS

Ayer fué aprobado en tercer debate, el proyecto de ley que aumenta en un ciento por ciento los aforos de importación para mercadería procedentes de países que tienen balanza comercial desfavorable con Costa Rica.

Según informes que se nos facilitaron en la secretaría del congreso, hoy será aprobada la forma de decreto de esa ley, e inmediatamente se la enviará firmada por el director del señor presidente de la república, a la vez que se ordenará la publicación en "La Gaceta".

Se llenarán todos estos trámites con la mayor rapidez posible, para evitar que se lleve a cabo la enorme introducción de mercadería despachada de Panamá, consistente en rayones de seda y otros artículos que pagan aforo muy alto. El ejecutivo tiene informes ciertos de que se han despachado numerosos fardos de esas telas de seda que pagan un impuesto muy elevado y de que, si la ley no se publica antes del sábado, entrando en vigencia inmediatamente, el fisco perdería no menos de cien mil colones, tal como la informó LA TRIBUNA en edición anterior. Y es propósito decidido del gobierno, en vista de esas circunstancias, impedir que se realice esa maniobra.

Hoy jueves, pues, se leerá y aprobará la forma de decreto en el congreso; firmada por el directorio, esta misma tarde al ejecutivo y en la edición de La Gaceta de mañana puede salir publicada, siendo desde ese momento ley de la república para poder ser aplicada el sábado, cuando lleguen esos embarques de sederías.

BAUTIZADA LA HIJA DEL EMPERADOR HIROHITO

TOKIO, 8.— El emperador Hirohito impuso a su hija recién nacida los nombres de Kako Sugamoniya, nombres que en traducción dicen "noble y preciosa", en una ceremonia en el Palacio Imperial que se llevó a efecto hoy de acuerdo con los ritos milenarios de la religión Shionto.

FUMAR Y BEBER A LA VEZ AUMENTA EL ESTADO DE EBRIEDAD.—

El fumar hace feo a la mujer prematuramente.

BERLIN, 8. — (Especial para NOVEDADES). — En el congreso del Reich que se celebra en la actualidad en la ciudad de Frankfort los delegados de todas partes de Alemania han desarrollado un lema para hacer frente a "los peligros del placer". Se trata de una nueva cruzada para salvar divisas para el Reich mediante la disminución del uso de tabaco y alcohol. Otro lema en esta campaña es el de que "el fumar hace feas a las mujeres prematuramente" y los delegados al congreso han averiguado que el fumar mientras una persona esté bebiendo alcohol aumenta el estado de ebriedad.

EL MINISTRO HOLANDES EN BRASIL OCUPARA IGUAL CARGO EN BURGOS

AMSTERDAM, 8. — El ministro en Río de Janeiro, Schuller Tot Feursum, será nombrado en igual cargo ante el gobierno de Burgos. El periódico "Algemeen Handelsblad" informa que el general Franco ya informó al gobierno holandés de que el nuevo ministro será persona grata.

Está Ud. preparado para desempeñar *una buena posición?*

APROVECHE LA OPORTUNIDAD QUE LE BRINDA LA

ESCUELA DE COMERCIO MANUEL ARAGON

donde puede hacer sus estudios de noche logrando una PREPARACION SOLIDA, SERIA Y COMPLETA, en los siguientes ramos comerciales:

1— TENEDOR DE LIBROS: (2 años) Asignaturas: CONTABILIDAD, CALCULO MERCANTIL, MECANOGRAFIA, REDACCION COMERCIAL, INGLES y CALIGRAFIA.

2—CONTADOR MERCANTIL: (1 año post-graduado) ALTA CONTABILIDAD, ORGANIZACION, SISTEMAS COLUMNARES, etc.

3—OFICINISTA: (1 año) MECANOGRAFIA, TAQUIGRAFIA, REDACCION y ARCHIVO.

4—CURSO LIBRE—Ud. puede hacer un curso libre escogiendo sus asignaturas preferidas.

La matrícula está ya abierta de 7 a 9 de la noche en la Escuela Vitalia Madrigal

DA MÁS Velocidad A SU BICICLETA

Elimina todo esfuerzo al montar en bicicleta.

● Ponga unas gotas de ACEITE 3-EN-UNO sobre los cojinetes y piezas movibles de su bicicleta, y observe la diferencia. —Más Velocidad — Marcha más Uniforme, y Menos Desgaste.

ACEITE 3-EN-UNO LUBRICA-LIMPIA-EVITA LA HERRUMBRE

Orden del día para la sesión ordinaria de la municipalidad del cantón central de San José hoy jueves

1º—Acta.
2º—Asistencia de jefes de Departamento a las sesiones.
3º—Planillas.
4º—Cuentas.
5º—Abigail Quesada R. Reclamo impuestos.
6º—María Espinosa y María Cristina León. Reclamo por daños causados por el desbordamiento de la alcantarilla "Las Arias".
7º—Correspondencia.
8º—Dictámenes de Comisiones:
a)—Traslado de la línea del tranvía en el lado Este de La Sabana.
b)—Licitación de cemento.
c)—Presupuestos para nuevas obras.
9º—Iniciativas de los señores regidores

Llame al TELEFONO 4057 y lo visitará un Agente de la SOC. COSTARRICENSE DE SEGUROS DE VIDA.

719.200.00 colones, . . .

(VIENE de la Pág. UNO)

mes de enero por 314.800.00 colones.

Ha sido extraordinario el movimiento. De acuerdo con el resultado del mento actual de la emisión de cédulas del Crédito Hipotecario es de la suma de 10.268.400.00 colones. En cuanto a la emisión de bonos no ha habido movimiento en los meses de este año pues el monto actual de la emisión se mantiene en 1.226.400.00 colones.

Contra el reumatismo

ciática, lumbago, acuda al famoso ATOPHAN. Ataca el mal en su raíz, hace cesar los dolores y descender las inflamaciones sin perjudicar el corazón.

Atophan

Schering

Tubos de 20 tabletas

(c) Biblioteca Nacional de Costa Rica — Proyecto Costarricense de Preservación Digital — Propiedad del Sistema Nacional de Bibliotecas del Ministerio de Cultura y Juventud de Costa Rica

ENRIQUE JIMENEZ HIJO:

Hace constar que ha traspasado a la firma LAPEIRA Y AGUILAR, de esta plaza, la Representación y Distribución exclusiva para la República de Costa Rica de los productos de la

PERFUMERIA CRUSELLAS, S.A.

que están de venta en todas las boticas.

MUNDO SOCIAL

REGRESO DE MEXICO Y DE CENTRO AMERICA

Sra. doña CARLOTA ALVARADO LAHMANN DE TINOCO

Pasado mañana se esperan en Costa Rica de su viaje de recreo a México y a los demás países de Centro América, al Lic. don Luis Demetrio Tinoco Castro y a su distinguida señora esposa doña Carlota Alvarado Lahmann de Tinoco, quienes han permanecido ausentes por espacio de varios meses. LA TRIBUNA les anticipa su atento saludo de bienvenida.

HOGAR DE PLACEMES

El muy apreciable hogar de nuestros buenos amigos don Manuel Robert y su señora esposa doña Elsa Rudin de Robert, ha visto aumentarse su dicha con la feliz llegada de una preciosa chiquitina que cual don del Cielo ha venido a completarles su bienestar.

Los hados han de querer, y por ello hacemos los más fervientes votos, que esta nueva cristianita a la que pronto van a bautizar con el simpático nombre de Norma Elisa, encuentre el camino de su vida que hoy empieza, alfombrado con las más bellas flores de la felicidad para que reinen siempre la tranquilidad y la alegría en el hogar de sus dichosos papás a quienes sinceramente felicitamos por tan fausto acontecimiento, felicitación que hacemos extensiva a sus apreciables abuelitos.

BAUTIZO EN EL HOGAR GUARDIA MONTEALEGRE - VASQUEZ DENT

En la Iglesia de Nuestra Señora del Carmen, fué bautizado por el Rev. Padre Ollemuller, con el nombre de Arturo, el primogénito del hogar que forman los jóvenes esposos don Alvaro Guardia Montealegre y doña Carmen Vásquez Dent de Guardia. Actuaron como padrinos don Mariano Guardia Carazo y doña Amelia Dent deVásquez LA TRIBUNA los saluda muy atentamente y les reitera sus votos por la felicidad del nuevo amiguito.

DE LIMON

De su temporada en Limón regresó a la capital, nuestro buen amigo don Vidal Cruz.

AGRADECIMIENTO

María H. de Herrero e hijos; Miguel y Adriana de Ruiz e hijos; Jorge y Julieta Campabadal; Carlos Herrero Alfaro; Adriana de Velázquez; Julio Díaz Granados y Sra.; Roberto Brenes G. y Sra.; Francisco de la Espriella y Sra.

Agradecen profundamente las manifestaciones de simpatía y condolencia recibidas con motivo del fallecimiento de su querida madre, abuela y hermana

Dña. MARIA DIAZ GRANADOS DE HERRERO

San José, 9 de Marzo de 1939

AGRADECIMIENTO

ANGELA DE BRUNETTI
NARCISO BLANCO y AMALIA DE BLANCO
MIGUEL A. DAVILA y VIRGINIA DE DAVILA y MAX BLANCO

por este medio hacen presente su profunda gratitud a todas aquellas personas que, con motivo del fallecimiento de su deudo,

JOSE BRUNETTI FELIX

les han manifestado su condolencia o han remitido ofrendas florales.

San José, Marzo 7 de 1939.

BODA ESQUIVEL - RUIZ EN PUNTARENAS

Señorita EDY RUIZ UGALDE

El sábado próximo a las 5.30 de la tarde el señor cura de Puntarenas Fray Emilio Vilaller impartirá la bendición nupcial al caballero don Filiberto Esquivel Rosales y a la señorita Edy Ruiz Ugalde, elementos de grandes merecimientos y que disfrutan de la más completa simpatía en aquella localidad. Para acompañarlos en calidad de padrinos han sido designadas las siguientes personas:

Don Milton Ruiz y doña Isabel v. de Ruiz; Mr. Z. T. Hand y señora Mélida de Blanco; Lic. don Moisés Guido y señora; Mr. Burton Wathen Jr. y señora; don Humberto Estrada y doña Carmen de Brenes; Lic. Rodrigo Brenes y señorita Alice Ruiz; don Alfredo Kruse y señorita Piedad Molina; don Juan Calvo Salvoche y señorita Nora Molina; don Ciro Guerra y señorita Fresia Ruiz; don Adolfo Bonilla y señorita Mary Ruiz; don Elever Ruiz y señorita Haydee Morales.

Portadoras: Thomas Eduardo y Ligia Estrada.

LA TRIBUNA saluda a la joven pareja y se complace en desearles la más completa dicha y felicidad.

REGRESO DE TRES RIOS

De su temporada en Tres Ríos regresaron a la capital en unión de sus niños, don Walter A. Field y su señora esposa doña Irma Gallegos de Field.

DE CARTAGO

Procedentes de Cartago llegó a la capital, la señorita Soledad Pacheco G.

UN DIA DESPUES ES TARDE

El próximo Sábado termina, la Enorme Realización de Mercadería, de

"LA GLORIA",

La Tienda de Moda

Un día después usted tendrá que pagar por los mismos géneros que ahora se realizan un VEINTE, un TREINTA un CUARENTA, un CINCUENTA por CIENTO, más que lo que AHORA LE CUESTAN.

LA GLORIA, no hace realizaciones todos los meses.—Recuérdelo usted y APROVECHESE AHORA.

E. CRESPO & Cía.

RUMBO A EUROPA

Con destino a Europa se dirige en viaje de recreo, don Antonio Urbano M. LA TRIBUNA lo despide afectuosamente, deseándole una feliz travesía y muy grata permanencia en el Viejo Continente.

HOY POR RADIO

BAYER

ASPIRINA

presenta en transcripción eléctrica, su programa

"DESFILE DE PERSONALIDADES ARTISTICAS"

El compositor colombiano Mano Rodrigo y su orquesta con la cancionista Sarita Herrera

de 7.15 a 7.30 p. m.

T. I. E. P.

"LA VOZ DEL TROPICO"

Onda larga: 830 kcs.

Onda corta: 6700 "

Crema Dental SQUIBB

Neutraliza La Acidez

LA ACIDEZ ES UNA CAUSA DE LA CARIES DENTAL

Combata la Acidez CUANDO CEPILLE SUS DIENTES

USE CREMA DENTAL SQUIBB

EL DENTIFRICO ANTIACIDO

DA BRILLO A LOS DIENTES — REFRESCA LA BOCA

RECORDANDO A RODRIGO MATA ALFARO

1929 — MARZO 9 — 1939

Rodrigo Mata Alfaro, el amigo gentil, cuya muerte ocurrida hace hoy diez años en Bruselas, constituyó justo motivo de pesar para nuestra sociedad, sigue presente en el recuerdo y su gesto de caballero a toda prueba, y sus prendas intelectuales magníficas, y sus bondades, siguen vivas en la memoria de quienes gozamos de su amistad.

Arrebatado por la Parca cuando su juventud —divino tesoro que decía el sada—, se mostraba con todo su vigor, cuando su vida ejemplar constituía promesa cierta para la Patria que pronto habría de recoger la cosecha primigenia de sus altos dones morales e intelectuales, tenía que causar su deceso mayor consternación; más hondo pesar.

LA TRIBUNA quiere consagrar un recuerdo cariñoso para ese espíritu superior que vivió en el amigo desaparecido en infausta hora hace ya diez años y al tiempo que coloca las flores de su recuerdo sobre la tumba de Rodrigo, la renueva a sus padres, el Lic. don Guillermo Mata Oreamuno y doña María Alfaro de Mata y a sus hermanos, Lic. don Mariano Montealegre y doña Virginia Mata A. de Montealegre, su simpatía y estimación, acompañándolos en la remembranza que hoy hacen revivir su pesar.

Y sean las estrofas de la madre, suave luz interior, las que lleguen a los corazones de quienes hermanados en el recuerdo, evocan la memoria de Rodrigo.

NUESTRO DOLOR

Mi pobre hermano el leproso,
ya comprendo tu dolor:
es el suplicio tremendo
de ver morir nuestra carne
y tener claro el pensamiento
para analizar a solas
nuestra tragedia interior.

Es palpar atormentados
la sentencia abrumadora
que otros logran olvidar:
la sentencia ineludible,
la que ordena a nuestra carne
vuelva al polvo miserando
con que se la creó.

Esas manos destrozadas
que hoy te miras abatido,
fueron en tiernos menores,
complemento de belleza,
utensilios de trabajo,
conductoras de emoción.
que tú amabas inconsciente
Fueron carne sonrosada
como parte de ti mismo
como auxiliares constantes
de tu felicidad.

Compañero de infortunio:
otra carne más valiosa
de mi carne desprendida
ha quedado en el camino;
se convierte en polvo ya.
Era carne tibia y suave
la de mi hijo adorado,
era carne luminosa,
elemento de bondad,
muchas veces más querida
que la carne de mis manos,
muchas veces más valiosa,
muchas más.

Y esa carne tan amada,
continuación de mi misma,
concentración de mi mismo,
fuente de felicidad,
hoy realiza la sentencia ineludible;
se convierte en polvo ya.
en el fondo de una tumba,
en su muda oscuridad.

Mi pobre hermano el leproso,
ya comprendo tu dolor:
es el suplicio tremendo
de ver morir nuestra carne
y tener claro el pensamiento
para analizar a solas
nuestra tragedia interior.

MARIA A. DE MATA

EL ESTADO DE SALUD DEL NIÑO GASTON QUIJANO PIZA

En el hospital de San Juan de Dios donde recientemente fué operado con buen éxito se encuentra ya mejor el niño Gastón Quijano Piza, hijo de don Alberto Quijano y de su señora esposa doña Blanca Piza de Quijano. LA TRIBUNA hace votos porque restablezca pronto.

ESCUELA ALEMANA

LAS CLASES PRINCIPIARAN el LUNES, 13 de MARZO, así

A las 7..... del 2º hasta el 7º grados
A las 8..... el 1er. grado
A las 9..... el Kindergarten

LA DIRECCION.

Ejecución de nuevas obras autorizará LA MUNICIPALIDAD DE SAN JOSE

ENTRE ELLAS ALGUNAS QUE SE HABIAN ACORDADO EN ANTERIORES SESIONES

Entre ellas figuran pavimentación de calles en la capital.— Se trata de gestiones de interesados que ofrecen la correspondiente contribución

La Municipalidad de San José dispondrá la ejecución de nuevas obras municipales autorizando para ello los correspondientes presupuestos que conforme a sus normas deben ser debidamente calculados.

Se nos informó que entre esas obras está la pavimentación de algunas calles en la capital de acuerdo con gestiones de los interesados que ofrecen la suma que les corresponde, es decir conforme se ha venido haciendo en esas obras.

También se tramitarán otras gestiones, y las autorizaciones se darán conforme a las posibilidades económicas incluyéndose entre ellas obras autorizadas en anteriores sesiones de la Municipalidad.

De lo que se trata es de ejecutar los trabajos de mayor importancia para la ciudad y de allí que en las resoluciones se procederá conforme a los estudios que se realizan.

Una póliza de ₡ 1.00 produce ₡ 1.600.oo en la SOC. COSTARRICENSE DE SEGUROS DE VIDA.

BAILE DE QUINCE AÑOS

Mucho agradecemos el envío de la siguiente invitación:

Elena Oreamuno M. tiene el gusto de invitar a usted a un baile-to que dará el día 11 de marzo a las 8 p. m., en su casa de habitación.

San José, marzo de 1939.

DE SAN ISIDRO DE CORONADO

—De su temporada en San Isidro de Coronado regresó a la capital la familia de don Gordiano Fernández.

RUMBO A EUROPA

—En viaje de placer se dirige a Europa, donde permanecerá una larga temporada, don Alfredo Castro Fernández. LA TRIBUNA le desea una feliz y grata permanencia en el Viejo Mundo.

MEJORIA

—De la dolencia que la ha mantenido postrada desde su llegada de Panamá, se encuentra ya dichosamente mejor, la culta señora doña María de los Angeles de Carazo. LA TRIBUNA hace muy sinceros votos porque restablezca pronto.

DE PANAMA

—Procedente de Panamá se encuentra en Costa Rica en viaje de placer, la señora doña Blanca de Mantovani. LA TRIBUNA le presenta su atento saludo de bienvenida y le desea muy felices sus días entre nosotros.

REGRESO DE CHOMES

—Regresaron de su temporada en Chomes, las señoritas Argentina García e Isabel Montero.

DA GUSTO OFRECER UNA TAZA DE TE

CUANDO ESTA HECHO CON EL FAMOSO

TE BOND

(La primera marca del mundo)

SI A USTED LE GUSTA LO BUENO, TOME TE BOND

para que aprecie su delicioso sabor y exquisito aroma.
Ahora viene envuelto en papel estaño y en papel Celofán para que conserve su aroma mucho más tiempo.

Exíjalo en todos los Establecimientos en paquetes de 1-4-8 y 16 onzas y en latas de 4 onzas

DISTRIBUIDOR EXCLUSIVO

ALMACEN LUIS OLLE

TELEFONO 4596, — frente al Banco Nacional — APARTADO 443

PROXIMO MATRIMONIO

Mucho agradecemos el envío de la siguiente invitación:

Filadelfo Granados C. y Edelmira Q. de Granados tienen el gusto de participar e invitar a usted al próximo matrimonio de su hijo Manuel María, con la señorita Mercedes Molina C. y Alberto Molina M. y María C. de Molina, tienen el gusto de participar e invitar a usted al próximo matrimonio de su hija Mercedes, con el señor don Manuel María Granados Q.

La ceremonia tendrá verificativo en la Iglesia de La Dolorosa, el domingo 19 de marzo, a las 5 de la tarde, invitándola a pasar luego a la casa de los padres de la novia, situada 25 varas al Norte de la pulpería "La Bicicleta".

San José, Marzo de 1939

Les deseamos toda clase de dichas y de felicidades.

MEJORIA

En la Clínica Bíblica se encuentra mejor de su reciente operación, la joven señora doña Virginia Quesada de Chaverri, esposa de don Jorge Chaverri. Deseamos su pronto restablecimiento.

TE DE CONFIANZA

En su casa de habitación don Máximo Terán, su señora esposa, doña Victoria de Terán y sus hijos ofrecieron un té de confianza a la señorita panameña Amalia Méndez, que actualmente se encuentra de temporada en Costa Rica. Además fueron invitadas también las señoritas Cecilia y Yolanda Vásquez Dent, Nora Escarré, Elena Gurdián, Floria Zeledón, María Marta Herrington y otras personas más. La familia Terán atendió amablemente a su festejada y a todas sus demás amistades. LA TRIBUNA aprovecha la oportunidad para reiterarle su saludo de bienvenida a la señorita Méndez, a quien deseamos que lo sea del todo grata su permanencia en nuestra patria.

DE ALAJUELA

—De la ciudad de Alajuela donde estuvo de temporada, regresó la familia de don Virgilio Calvo.

REGRESO DE ZAPOTAL

—De Zapotal donde permaneció varias semanas, regresó nuestro buen amigo don Guillermo Esquivel Iglesias.

Este documento es propiedad de la Biblioteca Nacional "Miguel Obregón Lizano" del Sistema Nacional de Bibliotecas del Ministerio de Cultura y Juventud, Costa Rica.

500 mil colones del - - -

(VIENE de la Pág. UNO)

para el objeto dicho, de conformidad con el reglamento que se aprobó el año anterior.

Oportunamente daremos a conocer de los lectores la fecha en que se iniciarán esos préstamos, por el interés que existe en el público.

Sigue irradiándose con gran éxito por la emisora "La Voz del Trópico" los programas de la serie "Desfile de personalidades artísticas"

Con singular espectativa, el público radioescucha sintoniza los días martes, jueves y sábado, de las 715 a 730 p m, la estación radio difusora "La Voz del Trópico", para deleitarse oyendo la extraordinaria serie de programas musicales de Cafiaspirina, en transcripciones eléctricas, el "Desfile de Personalidades Artísticas".

En el programa que se irradiará hoy, tomará parte el compositor colombiano Nano Rodrigo, quien ha tenido una brillante carrera artística en los Estados Unidos. Con su orquesta, ha sido la atracción principal durante mucho tiempo en el "Rainbow Room" del Rockefeller Center, de Nueva York, uno de los cabarets más aristocráticos del mundo entero. También actuó con su orquesta en "El Morocco", en el "Stork Club" y en otros cabarets aristocráticos de la colosal urbe neoyorquina.

La parte vocal de este programa estará a cargo de Sarita Herrera, simpatiquísima embajadora de la canción colombiana en el extranjero.

No deje de sintonizar hoy la estación radiodifusora "La Voz del Trópico", a las 7.15 p. m.

Suscríbase a LA TRIBUNA

EN ABRIL SERA DISUELTO EL COMITE DE NO INTERVENCION

LONDRES, 8. — El gobierno británico está realizando esfuerzos por disuadir a los otros países de seguir el ejemplo de la Unión Soviética de abandonar el comité de no intervención debido luego que aparte de los posibles efectos políticos de estas renuncias, la salida del comité de otros gobiernos resultaría en un aumento de los gastos incurridos por aquellos estados que continúan ser representados en el comité. En los círculos bien informados se calcula que los gastos actuales del comité suben a 50 mil libras mensuales. Sin embargo se considera generalmente que el comité será disuelto pronto. Esta mañana se supo que los ciento cincuenta oficiales encargados del control militar en la frontera franco-española fueron retirados de sus deberes. La mayoría de esos oficiales ya regresaron a sus respectivos países y el resto regresará dentro de dos semanas. A principios de abril se espera que el control naval de los puertos españoles también habrá cesado completamente. Esto significa la terminación de las funciones del comité y su disolución definitiva será entonces una mera formalidad.

NI REVUELTOS NI JUNTOS LES GUSTA EN FRANCIA

PARIS, 8. — Pierre Taittinger, diputado derechista, y otros siete compañeros se excusaron de participar en un almuerzo ofrecido por Eduard Herriot a los diputados del Departamento del Sena, cuando supieron que el antiguo también había invitado al diputado comunista André Marti, quien luchó durante dos años y medio al lado de España republicana y además fué el organizador de las brigadas internacionales. Taittinger fué el jefe de una delegación parlamentaria francesa que hace poco visitó España nacionalista a invitación del gobierno del general Franco.

Falange Española Tradicionalista y de las J. O. N. S.

INVITAMOS A TODOS NUESTROS CAMARADAS Y SIMPATIZANTES AL PLATO UNICO QUE CELEBRAREMOS ESTA NOCHE, A LAS OCHO, EN EL HOTEL CONTINENTAL

Al propio tiempo nos dirigimos a las encantadoras muchachas de Costa Rica, simpatizantes de nuestra Causa, para decirles que solicitan "madrinas de guerra" costarricenses los siguientes jóvenes y heroicos oficiales españoles:

JAIME SERRANO PEREDA, Oficial de Infantería (vivió en Costa Rica).
GALO HERRERA GUTIERREZ, Teniente de Caballería.
SALVADOR L. DE AYMERICH, Oficial de Infantería.
VICTORIANO PASCUAL, TOBIAS LOPEZ, BENITO HERRERO, ALBERTO PASTOR, Oficiales de Milicias, y "EL TENIENTE SEDUCTOR" y César A. Salinero (Héroe falangista).

La dirección de todos es como sigue:

De la XI Bandera de F. E. T. y de las J. O. N. S. de Castilla, Estafeta 41, ESPAÑA.

Saludo a Franco, Arriba España.

San José, 9 de marzo de 1939, III Año Triunfal.

El Jefe Provincial (Regional),
M. ALVAREZ MELGAR IRAETA.

Empresa Nacional de Autotranvías de RAFAEL J. CORELLA C.

TELEFONO Nº 2930

Sorteo efectuado el mes de MARZO de 1939

SERIE B.

Favorecido el Nº 65292 con un entero de la Lotería jugada el 5 de marzo. Aún no ha sido retirado

Exija el comprobante numerado al pagar su pasaje. Si no sale favorecido, cambie los comprobantes por pases en la oficina de la Empresa a razón de 20 por un pase.

El garage y oficinas de esta Empresa se trasladarán próximamente a su propio local, costado Norte de la Plaza González Víquez, contiguo al Teatro Ideal.

Mercado, Pacífico, Plaza Víquez, Barrio Luján, Avenida 10 (Astorga), Soledad.

Diez céntimos la carrera, en los mejores autotranvías que tiene la capital.

RETORCIDO ANGULAR **HIERRO** REDONDO CUADRADO

SURTIDO COMPLETO - CUALQUIER CANTIDAD - AL PRECIO MAS BAJO

Teléfono 2777 **ALMACEN JOSE RODRIGUEZ M.** Apartado 56

INCONSTITUCIONAL CUALQUIER LEY QUE SE PROMULGUE SOBRE - - -

(VIENE de la Pág. UNO)

cer, al anulamiento de las glándulas reproductivas en los criminales inadaptables y en cierta clase de enfermos degenerados.

Ya en la "Revista Médica" —que con tanto acierto dirige el doctor Zeledón — se reprodujo el notable estudio que en la materia, hizo el distinguido galeno señor Pablo Luros. A nosotros, por otra parte, del célebre "Instituto Finlay" de Cuba nos llegó el texto de la "Legislación Biológica Alemana", con su última reforma llevada a cabo el 26 de junio de 1935 — reforma que por cierto no figura en el interesante estudio del doctor Luros — así como las disposiciones legales que prohiben la celebración de algunos matrimonios y exigen el certificado prenupcial, junto con las modificaciones hechas, con motivo de este último, a los códigos civil y penal de Alemania.

La tesis sugestiva que nuestros facultativos desean abordar y resolver es de enorme trascendencia social. Descansa ella, o debe descansar — mejor dicho — en postulados científicos incontestables, en conclusiones experimentales axiomáticas e irrefutables. La finalidad del proyecto aludido indudablemente es hermosa y atractiva: defender y mejorar la selección humana. Lo difícil — por supuesto — es lograrlo en el estado actual, admitiendo y acumulando tal vez aparentes verdades sobre pojibles y lamentables errores.

Desde que Le Bon sostuvo con maestría la inexactitud de las matemáticas, y, por otra parte, ninguna eminencia científica logró contestarle al profesor Sentiloquido, categórica y rotundamente, la certidumbre incuestionable de la teoría hereditaria, el tema así, se empluma con el ropaje de las brillantes hipótesis, que no siempre son confirmadas por la experiencia o un nuevo y mejor estudio. En esto, como en todo, no hay q' olvidarse de Bernin.

No somos pesimistas. Por el contrario, abundamos en optimismo. de tal modo que, por ejemplo, creemos que el discalabro sufrido por Lombroso en "El Hombre delincuente" no alcanza a despertigiar la Escuela Antropológica", en sus formidables errores, aunque algunos de sus postulados no hayan merecido aún el bautismo en la herejía de las "verdades absolutas".

Refiriéndonos en concreto a la "Ley de Esterilización Eugenésica" promulgada en Noruega, se nos antoja que, por el momento, de acuerdo con las disposiciones legales pertinentes que rigen en Costa Rica:

Por el momento, en el supuesto de que ante la Facultad de Medicina proponemos la activa de aconsejar la esterilización cuando nazca una ley, esta iniciativa, a no dudarlo quedaría paralizada, pues mientras no se derogue el artículo 48 de la Constitución Política, en cuanto declara "Que la vida humana es inviolable", todo debate al respecto sería inútil. El Código Político garantiza a los ciudadanos no sólo el derecho a LA EXISTENCIA FISICA, sino también, el EXISTENCIA MORAL y, dentro, bueno, el FUERO BIOLOGICO DE LA PROCREACION, pues el legislador que anula la garantía individual de diferentes vidas, atenta contra la vida humana. Además, para que triunfara la tesis aludida, tendrían que suprimirse todas aquellas leyes punitivas que amparan la salud y la integridad del cuerpo.

El proyecto, para ciertos casos "voluntarios" — hechos las reformas legislativas del caso — no sería nulo, autorizando la intervención quirúrgica con suma prudencia, ello, previos los correspondientes informes médicos, ratificados por la propia Facultad de Medicina.

Esta clase de reformas han tenido que ser sometidas a revisiones abundante en nobleza y alucinadas por sistemas políticos, pero nosotros en Costa Rica, esta debatida y mínima en territorios, por ahora, no podemos ni comprender los grandes beneficios de la institución. Más que la Higiene de los Pueblos es necesario es la Higiene del Pueblo. Deberíamos, al resuelto exigir el certificado prenupcial. La Labor no consiste en esterilizar sino en PURIFICAR.

A. MONCADA

Marzo de 1939.

Otros aspectos sani - - -

(VIENE de la Pág. UNO)

al regreso del profesor Guerrero el país elaborará un proyecto de ley que se someterá a la consideración de los poderes públicos, y que se contará para ello con la colaboración de los gobernantes de Costa Rica y Nicaragua, y de eminentes especialistas médicos.

INNEGABLE LA EXISTENCIA DE ALGUNOS INCIDENTES QUE POR UN MOMENTO OSCURECIERON EL - - -

(VIENE de la Pág. UNO)

te Somoza, el caballero Lic. don Carlos Lara, que es actualmente huésped de Nicaragua y en torno a cuya misión han estado girando los comentarios de la prensa nacional.

El domingo hizo el viaje en automóvil, en compañía del doctor Manuel Cordero Reyes, Ministro de Relaciones Exteriores; y al responder a una pregunta del Mandatario el Lic. Lara declaró:

—Muy bueno el recorrido; pero, es claro, faltan aún los detalles de la carretera confortable; por lo demás, esta región es encantadora y me complace mucho tener la oportunidad de poder conocerla de cerca.

—El regreso a Managua — tal como me lo anunció el General Somoza, fué admirable: hice el trayecto de Montelimar a Managua en diez minutos, a bordo de un poderoso avión del ejército, que realizó su vuelo escoltado por una avioneta militar de tipo ligero.

Pondera el Lic. Lara la empresa de trabajo llevada a cabo por el espíritu renovador y tesonero del Presidente Somoza; la presa de irrigación ha transformado aquella región paradisíaca en donde no falta ningún detalle de confort; se maravilla ante el recuerdo de las tierras vegetales que besan las propias riberas del mar; cree que aquella zona será una fuente de riqueza para la explotación del banano en la costa del Pacífico y para el progreso de la industria pecuaria; y recordando la grata estancia en la hacienda, se muestra seducido por el ojo de agua que nace en la propia cima de la piscina, a pocos metros de la playa, como si fuera cuenca fecunda de la vida tropical, pomposamente manifestada en la fraternidad de dos climas distintos que sin embargo se unen por el vínculo de la naturaleza.

Y es en ese punto cuando el Lic. Lara se refiere a la recíproca cordialidad y buena inteligencia que unen los gobiernos y a los gobernantes de Costa Rica y Nicaragua, y, desde luego, queremos conocer la opinión que tiene sobre la vida nicaragüense observada por él, espíritu elevado en la sobriedad responsable de una cultura, carente de vanidosa pretensión, y de eminentes especialistas médicos.

—Me satisface — dice — esta vista de las impresiones. Nicaragua avanza hoy sobre una vía de paz saludable, de gran influencia para el crédito nacional y de positivo vigor para la conquista de su porvenir. Creo que ha llegado una nueva era de prosperidad para este hermoso país de tan grandes recursos y de fuentes tan fecundas como inagotables y parece que esta fisonomía de ambiente que he captado con fidelidad y con satisfacción está echando ya hondas raíces en la mentalidad del pueblo nicaragüense.

—Si Nicaragua — agregó — el Lic. Lara — no aprovecha el patriotismo, la juventud y la acción enérgica que imprime el gobernante y sus constantes preocupaciones patrióticas, habrá perdido la oportunidad de subir hasta su más alto nivel de progreso y cultura".

Hay en el fondo de las declaraciones del destacado diplomático costarricense una palpitación sincera del espíritu centroamericanista de buena voluntad y de cooperación, y nosotros, cuando nos despedimos de él, tenemos la plena convicción de que el Enviado Especial del Presidente de Costa Rica, ha encontrado eco de solidaridad y simpatía en el ánimo del Presidente Somoza, dispuesto siempre a servir, desde su altura de Gobernante, a los ideales prácticos y a los intereses comunes a la buena inteligencia de las fronteras; sentimos, por eso, la grata impresión del periodista que va a reflejar en las columnas de su periódico la verdad cierta y profunda, sin vacilaciones, de que son amplios y rectos los caminos internacionales que mantienen en contacto sincero las aspiraciones espirituales y los intereses comunes a los pueblos, a los gobiernos y a los gobernantes de Costa Rica y Nicaragua".

Antes de despedirnos, rogamos a los diplomáticos Lic. Lara y Mena Soórzano, una pose fotográfica especial para "La Nueva Prensa", y cuando David —, nuestro redactor — coloca su cámara frente al objetivo, el Lic. Lara exclama:

"Esta es una demostración gráfica de las cordiales relaciones que vinculan a los pueblos, a los gobiernos y a los gobernantes de Nicaragua y Costa Rica".

Lleve el Lic. Lara un cordial y expresivo saludo al gobernante de su patria, Lic. don León Cortés Castro de parte de "La Nueva Prensa", con la seguridad de que en todo tiempo, trataremos de contribuir a que no se oscurezcan nunca, ni siquiera con una sombra pasajera, las relaciones entre estos dos pueblos hermanos que no tienen motivos para considerarse extraños en sus problemas a las soluciones patrióticas que reclaman sus idénticos intereses.

No debe Ud. arriesgar trastornos en las encías. Evite el peligro de la temida piorrea. Comience a usar desde luego la pasta dentífrica FORHAN'S que es de DOBLE acción: limpia la dentadura y protege las encías.

Las pastas dentífricas ordinarias sólo protegen a medias. Sólo limpian la dentadura. Forhan's es *diferente*: imparte doble protección, porque posee un ingrediente especial para las encías. Empiece usted a usar Forhan's hoy mismo!

9FS4

Forhan's

DOUBLE ACTION

Limpia la Dentadura
Protege las Encías

R. J. Forhan D.D.S.

SINTONICE SIEMPRE LA

RADIO COSTA RICA

(1030 KILOCICLOS)

La de los más atractivos y variados programas; ahora con el Radio-Teatro de 7 a 8.30 de la noche, novedad que somos los primeros en introducir en Costa Rica.

ENTRADA: MUJERES GRATIS—HOMBRES ¢ 0.25

El teléfono para cualquier informe o solicitud, es el Nº 4560.

Este documento es propiedad de la Biblioteca Nacional de Costa Rica. Su reproducción o difusión por cualquier medio o formato, sin autorización escrita de la Biblioteca Nacional, está prohibida y sujeta a las sanciones establecidas en la Ley de Derechos de Autor y Conexos vigente.

300 AVIONES PARTICIPARAN EN LA OFENSIVA NACIONALISTA CONTRA MADRID

LO ADVIRTIO ASI LA ESTACION DE RADIO DE BURGOS A FIN DE LOGRAR LA RENDICION DE MADRID

DESPUES DE IZAR LA BANDERA BLANCA LOS COMUNISTAS REANUDARON LA LUCHA EN MADRID

La emisora de Alicante informa que muchos de los líderes comunistas fueron muertos.—La situación en Albacete, Valencia, Alicante, Cuenca, Guadalajara, Alcalá de Henares, Jaen y Murcia bajo el control de las autoridades del nuevo gobierno

MADRID, 8. UP. (Por Herbert Allen). — El Consejo Nacional de Defensa del general Miaja anunció que la contra revolución conducida en España republicana quedó completamente aplastada y las autoridades se apresuraron a restablecer el orden después de haber recibido un advertencia por medio de la estación de radio de Burgos de que la intervención de las fuerzas del general Franco está inminente, que la ciudad de Madrid será asaltada y que el bombardeo aéreo inicial de la capital será ejecutado por 300 aviones, lo que significa que la ofensiva que se acerca es la más formidable que se ha llevado a cabo en todo el conflicto civil. No se hicieron ningunas indicaciones de cuánto tiempo el general Franco esperaría la contestación de la junta a la que está cumplió sus demandas por su rendición incondicional antes de desatar el tremendo golpe. Entre tanto se recibió un mensaje radiográfico de Cartagena diciendo que los barcos de guerra nacionalistas, inclusive los cruceros Canarias y Cervera, se encuentran a la altura de la bahía naval republicana y de que el comando local ha ordenado a las baterías de la costa impedir cualquier desembarco de parte del enemigo.

Se cree que en las horas de la noche los comunistas todavía estaban ofreciendo una resistencia esporádica en Ciudad Real, cerca del frente al sur de Toledo, pero la Junta insiste en que en todas las otras regiones la revuelta ha sido sometida y de que centenares de los sublevados se encuentran en arresto. La estación de radio de Alicante informa que muchos de los líderes comunistas fueron muertos y que el gobernador militar, coronel Juan Vega, fué asesinado después de haberse unido a los extremistas. La estación de radio de Madrid anunció que los representantes de la junta se habían informado que la situación en Albacete, Valencia, Alicante, Cuenca, Guadalajara, Alcalá de Henares, Jrez y Murcia se encontraban bajo control de las autoridades leales al nuevo Gobierno.

CONTINUA LA LUCHA ENTRE COMUNISTAS Y REPUBLICANOS

LISBOA, 8 UP. — La radioemisora de Salamanca informa esta mañana que el general Franco conferenció largamente con el conde Jordana y el general Davila con respecto de la próxima gran ofensiva nacional que se dirigirá contra Madrid y Valencia simultáneamente. La radio nacional anunció a las dos y 30 minutos de la tarde de que según las noticias recibidas directamente de el frente de Madrid ella estaba autorizada a afirmar que la lucha entre las tropas fieles al consejo nacional de defensa y los comunistas sublevados continuaba, a pesar de que la "Union Radio" de Madrid había anunciado la rendición de los comunistas. La radio nacional anunció que el consejo ordenó el fusilamiento de diez de los líderes comunistas arrestados a causa de la revuelta. En Cuenca los comunistas sublevados se apoderaron de los depósitos de armas y se enfrentaron a las fuerzas leales al gobierno. Todas las comunicaciones telegráficas y telefónicas entre Madrid y las ciudades en el resto de la zona republicana quedaron cortadas, manteniéndose apenas las comunicaciones por vía de la radio.

COMO SE VE LA SITUACION DE MADRID

PARIS, 8 UP (Por Richard D. McMillan). — En los círculos oficiales de esta capital se teme que los acontecimientos en Madrid conduciran a una ofensiva general, mientras las tropas del coronel Casado lucha con los comunistas fortificados detras de las barricadas y fuertes improvisados construidos en las calles de Madrid. Aparentemente el peligro todavía no ha pasado. Los informes diplomáticos indican que el general Franco está manteniendo su armisticio no escrito, mientras una revuelta interna conmueve el interior de la capital. Resistiendo a la presión que contra el general Franco ejercen Hitler y Mussolini para que lanze ahora mismo la gran ofensiva tan cuidadosamente preparada para aplastar de una vez para siempre toda resistencia de parte de los republicanos, los líderes nacionalistas al contrario ordenaron a las tropas cesar el fuego hasta que se sepa el resultado final de la revuelta. Se cree que el general Franco confía que la ciudad se rendirá virtualmente bajo sus propias condiciones, y de que por lo tanto el no tendrá ninguna necesidad para lanzar el combate a sus numerosos aviones, baterías y centenares de miles de hombres, que están esperando en las entradas de la ciudad, listos para la lucha decisiva de la larga contienda. De acuerdo con informes aparentemente bien fundados Hitler y Mussolini preferirían ver el ejército republicano destruído, puesto que si estas fuerzas se rinden estos elementos noci vos tendrán que ser incorporados en el ejército de paz español y de que allí formarán un núcleo de resistencia anti - fascista que impediría que los partidos totalitarios se anadearían de la hegemonía en España. El general Franco cree que el coronel Casado ya está determinado a rendirse bajo los términos que los nacionalistas pudieran arreglar con la mayor facilidad, puesto que ellos no tendrán q' cuidar de promesas definitivas como las que la Gran Bretaña trato de obtener por escrito du rante sus negociaciones con el gobierno de Burgos. Parece q' el general Franco está allanando el camino para el armisticio final con su actitud de espera sin disparar un tiro durante las batallas nocturnas entre los elementos opuestos en Madrid, aun que se dice que las defensas de la capital estaban tan debilitadas de que una repentina ofensiva hubiera puesto a los republicanos a la merced de las huestes del caudillo nacionalista. Lo que temen los observadores es que la revuelta amenace la existencia de la junta y de que entonces el general Franco daría la señal de ataque, lo que resultaria en una terrible batalla callejera en la que participarían todas las facciones ahora opuestas unas a las otras en su lucha partidarista.

DESPUES DE IZAR LA BANDERA BLANCA LOS COMUNISTAS REANUDARON LA LUCHA

HENDAYA, 8. UP. (Por Harrison Laroche). — Una radiodifusión oficial del nuevo gobierno de Madrid de esta noche informó que los comunistas, encabezados por rebeldes del ejército, reanudaron la resistencia armada en contra de la junta después de que ellos habían izado la bandera blanca en las horas tempranas de hoy. Oficialmente los rebeldes comunistas abatieron la bandera blanca y así determinaron la rendición. Reanudaremos la resistencia, dijo la estación sin entrar en detalles de la situación. Sin embargo lo que parece indicar la declarción anterior es que los revoltosos que se oponen a los planes de la Junta todavía están luchando en la zona de Madrid a pesar de los informes anteriores dados por el gobierno de que los sublevados se habían rendido. Prensa que en la frontera la opinión de que la situación todavía está peligrosa en extremo y ella fué reforzada anoche con otro aviso se escucharon después apelaciones dirigidas a la población civil por la misma estación de Madrid de "permanecer tranquila". Anteoar a la radiodifusión hecha por el Consejo de Madrid se habían recibido numerosos informes contradictorios cerrca de la situación en Madrid. Tambien la estación de Burgos anunció que contrario a los reclamos hechos por la Junta de Madrid la rebelión no había sido sometida y de que los severos combates callejeros continuaban con los comunistas en posesión de las barricadas.

LA PRENSA NACIONALISTA SE REFIERE A LO DE MADRID

BURGOS, 8. — Los acontecimientos en Madrid se describen en la prensa local como una consecuencia lógica del proceso de desintegración, el cual ha estado efectuándose desde hace años. Los periódicos dicen que ver que es una caracteristica de los líderes republicanos de que ellos no pueden ni siquiera en la hora más decisiva, abandonar sus celos y recriminaciones mutuas. El rotativo "Correo Español" escribe, "El ex-presidente Manuel Azaña se fugó al acompañamiento de las maldiciones de Negrin, Negrin escapo de España seguido por las maldiciones de Miaja, y mañana el mismo general Miaja y sus partidarios se fugarán dejando nada detras de ellos sino miseriacaos y degradación humana". El "Diario Vasco" dice que al fin ha llegado el momento en que todo el mundo debe darse cuenta de la verdad de los hechos y de lo que el general Franco no ha hecho desde que se levantó en armas hace dos años, a saber la bajeza moral del llamado Gobierno republicano. Ese periódico dice: "El ex-premier Negrin quien fue elogiado y honrado por todas las democracias ha probado ser un ladrón y cobarde quien en el momento de peligro abandonaba sus partidarios. ¿Es así como se ven los ídolos de la democracia? El periódico concluye diciendo rechaza elementos de esa índole plenamente convencido de la justicia de su causa y la limpieza acrisolada de su revolución.

ALFARO GARAGE

Imitado por todos

Igualado por ninguno

TELEFONOS 3128 - 3355

LOS NACIONALISTAS SE APODERARON DE DOS VELEROS REPUBLICANOS

BARCELONA, 8 UP. — Los barcos de vigilancia nacionalistas en la costa del Mediterráneo capturaron a los dos veleros Azelma y Velma cargados con naranjas en territorio republicano y en viaje hacia Marsella. La captura se efectuó en las aguas jurisdiccionales de España.

SERVICIO de ENCOMIENDAS

Más de 15.000 encomiendas distribuidas en UN AÑO de establecido, prestando al Comercio y público en general, un servicio rápido, seguro y de responsabilidad absoluta. ESA ES SU MEJOR GARANTIA. Utilice únicamente este servicio y quedará Ud. satisfecho. Oficina en la Bomba de Gasolina de la Estación Central de Camiones. Teléfono 3 7 7 7.

Magníficas las crónicas de LA TRIBUNA y NOVEDADES sobre la carrera a Puntarenas

Habiendo participado en este y en años anteriores en ese evento de bicicletas, tengo la convicción de que el Sr. Guevara no gano del todo la carrera, dice don Arnoldo Valverde

San José, 5 de marzo de 1939.

Señor Redactor deportivo
de LA TRIBUNA.
Presente.

Quiero felicitarlo por su crónica referente a la carrera de bicicletas llevada a cabo el sábado pasado en la que pone todo su empeño en describir detalladamente los momentos más emocionantes y que se ajustan con toda veracidad a ese evento.

Y a la vez quiero cogerles que me le den publicidad a esta pequeña nota que va en bicicleta cuidado. Habiendo participado este 5to y años anteriores en esta clase de eventos y que conozco perfectamente el tiempo que se puede emplear en esta carrera "Yo tengo la convicción de que el señor Guevara no gano la carrera con todas las de ley".

Y ante todo apelo a todas las personas conocedoras de ciclismo si puede considerarme como jueces una carrera en la que el señor Guevara minutos después de la salida, se desaparece del grupo no habiéndose visto más en el trayecto del camino y luego aparece en Puntarenas rompiendo todos los records y cabalgando el suyo con cuarenta minutos, oigase bien con cuarenta minutos! menos que el anterior es decir, el conocido por Valverde y Calvo el año pasado.

Y para que vea el señor Guevara que no me como cuento, le regalo C 50.00 si se pone en siete horas a Puntarenas, pero con las condiciones que quiero limpiamente y que no tenga relaciones con nada del otro mundo. Y así nos dejé convencidos porque actualmente ese triunfo está muy oscuro.

Se despide de Ud. con toda consideración.

ARNOLDO VALVERDE C.

Representante:
EUGENIO DE BENEDICTIS

PROXIMO DOMINGO: TYRONE POWER - LORETTA YOUNG y ANNABELLA, en: "SUEZ"

"RAVENTOS"

HOY a las 3, 7 y 8.45 — 0.60

3 GRANDES ESTRENOS PARAMOUNT!
Noticiero-Extra en colores y el film:

El increíble lance de Steve Murkil, rey del hampa y asesino que logra apoderarse del vapor "Escobar" y que, cuando ya se juzgaba victorioso, se da cuenta de que, después de haber burlado las leyes de la tierra esta ahora frente a la dura ley del mar.

CAPITOLIO — A las 7 y 8.45—40 Rey Mundial en: HOMBRES COR ALAS y Noticiero de COSTA RICA

ADELA — A las 7 y 8.45—40 Robert Forbes en: LA LEGION DE LOS DESAPARECIDOS

CASTRO — A las 7.30 — 0.30 Colin Tapley, en: EL TIGRE BLANCO

RUINA!! MISERIA!! DESCREDITO!!!!

Este es el funesto resultado del alcoholismo, destierrelo de su hogar con las famosas tabletas de:

SANALCOLAT

Del Dr. Richard Weiss.

El único preparado que combate eficazmente el ALCOHOLISMO sin producir efectos secundarios, pues no contiene ningún ingrediente nocivo a la salud.

DE VENTA EN TODAS LAS BOTICAS

Solicite literatura a sus agentes:
FEUILLEBOIS, CARVALHO & APPEL
Teléfono: 4478 — San José — Apartado: 329

LA GENERAL

es la llanta más fina que se fabrica.

Agentes Distribuidores:

BRESCIANI & POLINI

200 varas Norte Alsina

TELEFONO 4901 —:— APARTADO 1848

LA ESTERILIZACION DE LOS DEMENTES SOLO ...

(VIENE DE la Pág. UNO)——

bordarlo en forma amplia en otra ocasión. Esta se presentó en la noche del martes que tuvo lugar una asamblea extraordinaria en la facultad de medicina, a la cual asistieron numerosos médicos.

Con el objeto de dar conocer a nuestros lectores una información completa de lo que ahí trató vitiumas amplio en su realidad, el doctor don Nilo Villalobos presidente de la facultad, quien con la gentileza que le es característica nos recibió, concediéndonos muy importantes declaraciones que hoy nos complacemos en ofrecer a nuestros lectores. El distinguido galeno se refirió también a otros importantes asuntos de la facultad, siendo estas sus palabras:

"Muy satisfechos nos encontramos los médicos del Asilo Chapui de la buena acogida que dispensó la facultad de medicina al proyecto de esterilización de los dementes, que ha sido presentado en mi medio de evitar hasta donde fuese posible el avance de la locura en Costa Rica, que según las estadísticas que llevamos, está tomando caracteres alarmantes, que reclaman una decidida intervención para detener la marcha ascendente que ha emprendido en los últimos años.

Este sentimiento nos hace pensar que todos los señores médicos conocemos que es el momento oportuno de tomar una decisión como la que se ha propuesto, no obstante de la mejor acogida. Desde luego, su aplicación no se hará en todos los enfermos sino solamente a los casos de demencia precoz o esquizofrenia, siempre que se compruebe que ha existido en tres generaciones anteriores del hacinamiento, el caso de los imbéciles y oligofrénicos y finalmente en los epilépticos, siempre también que sus antecesores hayan padecido la enfermedad. Para esto se nombró una comisión que integran los doctores don Francisco Jiménez, Alfonso Rodríguez y Víctor Sanchez y un servidor, la cual se encargará de redactar la legislación que se someterá a ser sometida a la aprobación del congreso.

De este lugar un nuevo otro sentimiento que el de buscar el mejoramiento de la raza evitando que puedan darse hijos que forzosamente han de padecer tales enfermedades. Por lo demás la operación es sencilla y solo busca el evitar la procreación, quedando el individuo en condiciones sexuales normales.

Quiero aprovechar la oportunidad de mi visita para comentar otro tópico que es de importancia y es el que se refiere a los medicamentos homeopatas. Se ha dicho recientemente que la facultad de medicina está en contra de ellos, y no hay tal. El fiscal de nuestra facultad procedió de acuerdo con el reglamento contra el Doctor Vitalion Montero, quien hace publicaciones en los cuales el agente oficional de policía de salubridad le autorizaba para ejercer su profesión. Por lo demás desde hace rato está cancelado para ello, atributo que solo corresponde a la facultad de medicina. Lo que sí fué quien acuerdo el doctor Gonzalo Aguilar y otros médicos que ver al respecto. En cuanto a las apreciaciones del doctor Villalobos sobre la personalidad del Doctor Pena Chavarría, he de declararles como creyéndolo de la facultad, que es una entidad de honra al tener en su seno a un elemento de tan alta profesional que hoy es el país por en ya la preparación, su adelanto y la ciencia. Por otra parte la labor que ha venido desarrollando en la secretaría de salubridad habla por sí sola de sus méritos y esto debe reconocer lo todo el país".

Al Fuero, estas las palabras del doctor Villalobos las que hemos recogido en forma resumida, fielmente y por lo que le quedamos en deuda con el Doctor Villalobos.

EL 5 DE ABRIL SE CELEBRARA LA ASAMBLEA NACIONAL PARA ELEGIR AL NUEVO PRESIDENTE FRANCES

PARIS, 8 UP.— Un comunicado oficial anunció que el senado y la Cámara de Diputados se reunirá como asamblea nacional en Versalles el día 5 de abril para elegir al nuevo presidente de Francia.

SOC. COSTARRICENSE DE SEGUROS DE VIDA. PAGA AL DIA LAS POLIZAS.

LLEGO A MARSELLA LA PASIONARIA CON SEIS LIDERES COMUNISTAS

MARSELLA, 8 UP.— Dolores Ibarruri, "La Pasionaria", acompañada de seis de los principales líderes comunistas espa ñoles llegó a este puerto a bordo del vapor "Ville d'Alger" con procedencia de Orán, donde el grupo había llegado por la vía aérea el cuál salió de España el movimiento anti - comunista. El consejo nacional de defensa de Madrid anunció esta noche que la autoridad de se habían podido incautar del equipaje, no tanto el ex-premier Negrin como La Pasionaria abandonaron en su precipitada fuga, encontrándose importantísimos documentos que arrojan detalles sobre la conspiración que ambos sostuvieron

ANTISEPTICO LISTERINE

₡ 3.315,01 PRODUJO EL MUELECITO DE PUNTARENAS EN FEBRERO

4.354 guias de manifiesto de carga embarcada y 1.636 guias de pedimento de desalmacenaje fueron tramitadas

HA CONTINUADO SIENDO MUY ACTIVO EL MOVIMIENTO DE CARGA Y DESCARGA

PUNTARENAS, 8. — A LA TRIBUNA. — Movimiento fiscal habido en el muelecito de Puntarenas durante el mes de febrero de 1939 — Solicitudes de 1.636 guias de pedimento de desalmacenaje y 4354 guias de manifiesto de carga embarcada.

Tambres		colones
0.02	En cada guia pedimento en 1636 en el mes	36.72
0.02	En cada guia manifiesto de carga embarcada en 4354 en el mes	87.08
0.02	En cada zarpe extendido por la Inspección Provincial de Hacienda para embarcaciones que navegan en el Golfo de Nicoya en 658 en el mes	13.16
1.00	Por cada certificación de madera, queso, mantequilla mínimo de cuarto, cueros de res, ganado vacuno, cerdoso y caballar, tabaco y capas de hule de 300 el mes	300.00
1.00	Por cada zarpe para embarcaciones que navegan fuera del Golfo de Nicoya en 183 en el mes	183.00
0.10	Por multas de bodegajes en 1170 bultos a razón de 0.10 en el mes	117.00
	Por impuesto fiscal maderero durante el mes impuesto que se cobra sobre madera procedente de Bolivia Nacionales y la Milla Marítima	102.05
	Total de ingreso	1620.01

IMPUESTO BENEFICENCIA HOSPITAL DE PUNTARENAS

	Por salidas y entradas de embarcaciones con o sin pasajeros en 1425 roles durante el mes	1294.30
0.05	En cada guia de carga embarcada en 4354 en el mes	217.70
	Total de impuesto	1512.00

IMPUESTO MUNICIPALIDAD DE PUNTARENAS

1.00	Por cada zarpe para embarcaciones que navegan fuera del Golfo de Nicoya de la provincia de Puerto en 183 en el mes	183.00
	Total del movimiento general	3315.01

CORRESPONSAL.

¡Reumatismo, Tobillos Hinchados, Lumbago, Riñones Extenuados!

Si padece Usted de molestias que lo obligan a Levantarse Frecuentemente por las Noches, o si sufre de Desvanecimientos, Mareos, Debilidad, Dolor de Espalda, Dolores en las Piernas, Hinchazón de los Tobillos, Reumatismo, Ardor y Comezón en los Conductos, Acidez Excesiva, Pérdida de la Energía, o si se siente viejo antes de tiempo, las fuerzas de sus manos en sin duda Trastornos en los Riñones.

¡Alimentación incorrecta, exceso de bebidas, preocupaciones, catarros o exceso de trabajo crean en el organismo un exceso de ácidos que obligan a los Riñones a trabajar forzadamente de modo que requieren ayuda para purificar apropiadamente la sangre nuestro cuerpo y energía o trabajan pobremente.

Ayude a sus Riñones Como Aconsejan los Médicos

Muchos Médicos han descubierto a través de sus investigaciones clínicas de que pueden una manera especial de ayudar a los Riñones a filtrar el exceso de venenos y ácidos por medio de la prescripción científicamente preparada llamada Cystex. Los records de centenares de Médicos prueban esta verdad.

No lo beneficia—No lo Paga

La primera dosis de Cystex comienza a trabajar ayudando a sus Riñones a remover el exceso de Acidez. Prontamente esto hace que se sienta como nuevo. Tan seguros están los fabricantes que Cystex hará lo que ofrecen, dándole completamente satisfecho que le ofrecen prueba esta medicina bajo la garantía de devolver el dinero. Si usted el juez. Si no queda completamente satisfecho todo lo que tiene que hacer es devolver el paquete vacío y se le reintegra su dinero.

Cystex (pronuncie Sies-tex) vale poco, se ofrece en todas las farmacias y nuestra garantía de devolverle el dinero le protege de modo que le conviene comprar este tratamiento hoy mismo.

Cystex Para los RIÑONES y VEJIGA La Medicina Garantizada REUMATISMO

Próximo DOMINGO, PALACE! — Otro cañonazo como "EL GRAN WALTZ" "LA CIUDADELA"—Premiada entre las 10 mejores películas del 1938!

HOY JUEVES 9 de MARZO de 1939

PALACE ÚNICO TEATRO DE PRIMERA CATEGORIA

A las 3—7—8.45 —:— Entrada 60 centimos

La más divertida, regocijante y extraordinaria comedia musical del año!

PROGRAMA Estupendo de JUEVES de Gran Gala! 1º Estreno de Revista "Pathe News"—2º Estreno de Extra Wagner.—3º El Estrenazo de hoy! Warner Bros. presenta a los astros favoritos del publico Dick POWELL, Rose MARY LANE, Pats BRIEN en la sensacional comedia:

"EL GUAPO DEL RANCHO"
(COW BOY FROM BROOKLYN)

La regocijante historia, las comicas aventuras de un cantante que se metio a COW BOY y le tenia HORROR Y TERROR a MONTAR A CABALLO!

DOS horas de retorcerse de risa con la comedia más sensacional del año!

VIERNES, 17—PRE ESTRENO de Gran Gala de "MADRESELVA" por Libertad Lamarque y Hugo del Carril.—La mejor pelicula en español hasta hoy

VARIEDADES

A las 3, 7 y 8.45 — C 0.50
QUE NO LO SEPA PAPA
por: Ginger Rogers y James Steward

MODERNO

A las 3, 7 y 8.45 — C 0.40
MUCHACHAS A BORDO
por Luis Sandrini. En español

AMERICA

A las 7 y 8.45 — C 0.40
MORFINA o VENENO SOCIAL
Prohibida para menores

LIDANO BARRIO MEXICO

A las 7 y 8.45 — C 0.50
LA INDIA BONITA
En español por Emilio Tuero

KEITH

A las 7 y 8.45 — C 0.30
NANCY TIENE TRES AMORES
Por James Gaynor

IDEAL

A las 7 y 8.45 — C 0.50
PEDRO EL GRANDE
Película ruso

Este documento es propiedad de la Biblioteca Nacional "Miguel Obregón Lizano" del Sistema Nacional de Bibliotecas del Ministerio de Cultura y Juventud, Costa Rica.

2 acorazados más de 45 mil toneladas van a construír los EE. UU.

DOMINADA COMPLETAMENTE LA REBELION COMUNISTA EN LA CIUDAD DE MADRID

Al lanzarse contra las barricadas comunistas madrileñas los escuadrones de choque de Miaja, se produjo el desfondamiento de la resistencia roja

Los tanques republicanos fueron lanzados sobre las posiciones comunistas en varios lugares de la capital obligando a huir a sus defensores

EL DUQUE DE ALBA FUE NOMBRADO PRIMER EMBAJADOR DE LA ESPAÑA NACIONALISTA ANTE EL GOBIERNO DE LA GRAN BRETAÑA

LISBOA, 8. — UP. — FLASH. — La estacion "Unión Radio" de Madrid anunció que la revuelta comunista terminó cuando las fuerzas que todavía resistían izaron la bandera blanca. Sin embargo, el mensaje dice que el movimiento que estalló en Ciudad Real todavía no ha sido debelado.

SOMETIERONSE LOS JEFES COMUNISTAS AL CONSEJO NACIONAL

PARIS, 8. — UP. — FLASH. — La agencia noticiosa "Turadio" anunció que la estación de radio de Madrid anunció a las 11 y 15 minutos que los jefes militares sublevados se sometieron al Consejo Nacional de Defensa encabezado por el general Miaja. Los jefes comunistas ordenaron a sus tropas regresar a sus posiciones en el frente al medio día, después de lo cual

Pasa a la Pág. ONCE

AL BORDE DE LA GUERRA SE VERA EUROPA DE NUEVO EN LOS ULTIMOS DIAS DE ESTE MES

SE ANUNCIA QUE EL DIA 23 MUSSOLINI ANUNCIARA QUE ITALIA HA FORMULADO SUS "DEMANDAS NATURALES" AL GOBIERNO DE FRANCIA

Dos hombres van a estar encarados frente a frente: Mussolini, el dictador fascista y Daladier, a quien llamaní "el toro" los franceses.—El Duce apoyará sus demandas, se asegura, con impresionante aparato militar para lo cual desde hace un mes vienen haciéndose preparativos secretos

TUNEZ, CORCEGA, NIZA, DJIBOUTI Y PARTICIPACION EN LA ADMINISTRACION DEL CANAL DE SUEZ SIGUEN SIENDO LOS PUNTOS A QUE SE REFERIRA LAS DEMANDAS DE ROMA

PREMIER DALADIER

Publicó LA TRIBUNA en su edición de ayer una interesante información cablegráfica en la cual se dice que hacia los últimos días del presente mes de marzo Mussolini formulará ante el gobierno italiano sus "demandas naturales", problema que ha venido anunciándose desde hace más de seis meses sin que en realidad hasta el momento oficialmente el gobierno de Roma las haya planteado de manera oficial.

LA PRENSA HA HABLADO

Realmente la prensa italiana es la que ha removido este asunto y ha mantenido encendido el fuego de las pasiones. Periódicos como "Il Giornale d'Italia", órgano en el que escribe Virginio Gayda, corifeo de Mussolini, han sido bien explícitos y han logrado mover buena parte de la opinión pública, la que en diferentes ciudades del reino se ha manifestado por medio de desfiles, gritos; marchas sobre los consulados franceses. A estas manifestaciones han respondido otras en Córcega, Túnez, Djibouti de elementos populares que han realizado su determinación de permanecer franceses rechazando las pretensiones expuestas por la prensa italiana. La policía ha tenido, en una y otra nación, que intervenir para proteger a los súbditos o las representaciones consulares italianas o francesas amenazadas por los populachos. El tiroteo de la prensa ha sido constante y de una y otra parte las publicaciones sirven para mantener cierto estado de alerta espiritual que puede ser base de una verdadera conflagración.

"LA TRIBUNA" REALIZA UNA PUBLICACION DE ACTUALIDAD

No queremos dejar pasar la oportunidad acerca de la publicación que está realizando desde hace un mes este periódico en su página segunda; nos referimos a la novela de Luis de Chassagnes titulada "EL MEDITERRANEO ES UN LIBRO CERRADO". Quienes la hayan seguido podrán encontrar, dentro de la trama novelesca, interesante y bien escrita, la batalla que los gobiernos, los estados mayores, los agentes diplo-

(PASA a la página ONCE)

Los franceses, entretanto, han tomado precauciones de carácter militar: la flota de la república ha sido concentrada en el mediterráneo: Djibouti, Siria y Túnez han sido reforzados en sus guarniciones, las obras de defensa puestas en estado y tomadas algunas otras precauciones.

En la línea defensiva Mareth existen estas cajas de concreto en medio del desierto, las que hábilmente disimuladas no delatan su presencia.

Blocks de concreto poderosamente arraigados en el arenal con pinchos de acero constituyen otro sistema defensivo de la línea fronteza Mareth que defiende la frontera de Túnez

MUSSOLINI

"LA TRIBUNA"

PAGINA NUEVE

* Director: JOSE MARIA PINAUD AZO XIX —o— NUMERO 4544

* SAN JOSE, COSTA RICA, A. C., JUEVES 9 DE MARZO DE 1939

La Junta Nacional de Turismo no percibe ninguna suma de los turistas que visitan el país

Es la nación, sus industrias, su comercio, sus empresas, quienes directamente se benefician con su llegada

Nuestros deseos son los de atender en la mejor forma posible a los visitantes, pero no disponemos de partidas especiales para organizar actos en su honor, declara a LA TRIBUNA el gerente de la Junta Nacional de Turismo don Juan E. Romagosa

En nuestra visita de la tarde de ayer a la junta nacional de turismo interrogamos al gerente de esa importante dependencia, nuestro caballero amigo don Juan E. Romagosa, acerca de la publicación hecha en un periódico de la tarde de ayer, en la cual se decía que con la gran cantidad de turistas panameños que están llegando al país, bien podría crearse un fondo para estudios o actos similares para homenajear a los distinguidos visitantes.

Con relación a esa publicación el activo funcionario se sirvió

Pasa a la Pág. DOCE

Formación de una colonia agrícola en la finca "La Floresta" de la zona atlántica

Hace bastantes años estuvo explotándose, habiéndosele extraído grandes cantidades de madera

Se trata de una gran extensión de terreno, con abundante agua, en la que unos cincuenta colonos podrían trabajar

La vía férrea que hoy tendida desde Guápiles hasta la finca podría ser reconstruída

Existe en Limón actualmente el propósito de establecer una colonia agrícola en la finca "La Floresta" que es propiedad actualmente de la sucesión de don José Esquivel, la cual se encuentra totalmente abandonada desde hace varios años. Hace bastante tiempo se explotó habiéndosele extraído enormes cantidades de maderas, para lo cual desde Guápiles se le dió un ramal de línea férrea. Por circunstancias especiales se abandonó enseguida y hasta la fecha nadie se ha vuelto a ocupar de la finca.

Con la situación tan difícil que está presentándose en Limón con el traslado del fuerte de las operaciones de la United al Pacífico y con lo malo de la situación para los productores de cacao, se ha pensado que la única forma de mejorar un poco, en cuanto se refiere a la situación agrícola, es dando lugar a la formación de colonias agrícolas, en las que grupos de trabajadores decididos y empeñosos lleguen a emprender grandes activi-

Pasa a la pág. ONCE

STALIN ABORDARA LOS PROBLEMAS DE LA POLITICA EUROPEA

Pronunciará mañana un discurso en el décimo octavo congreso del partido comunista

Informará al congreso acerca de las condiciones mundiales en el aspecto económico y político

Cesará en sus funciones el próximo mes el comité de no intervención

CONSTRUIRAN LOS ESTADOS UNIDOS OTROS GIGANTESCOS ACORAZADOS DE LINEA

WASHINGTON, 8. — El jefe de operaciones navales, almirante William D. Leahy, declaró hoy que Estados Unidos probablemente colocaran las quillas de otros dos barcos de línea de 45 mil toneladas cada uno. Los propósitos del departamento serán dados a conocer al comité naval de la cámara de representantes al discutirse a fines de este mes las apropiaciones navales del año en curso, las que suben a 700 millones de dólares.

STALIN HABLARA EL VIERNES Y SE REFERIRA AL CONVENIO DE MUNICH Y A LA ACTITUD DEL SOVIET AL RESPECTO

MOSCOU, 8. — (Especial para NOVEDADES). — Se espera que Stalin aclarará la posición y el programa de la Unión Soviética frente a la complicada situación internacional cuando se reune el decimo octavo congreso del partido comunista en el Kremlin el día 10 de marzo. Presentando su informe como secretario general del Comité Central del partido, Stalin ha-

PASA a la página DIEZ

Película a colores de Costa Rica fué filmada por un cameraman de Chicago

EL SR. NOA VAN CLEFF, QUIEN REGRESO AYER A LOS ESTADOS UNIDOS, TOMO ESA PELICULA

Será exhibida en todos los teatros de Chicago y de otras ciudades de los Estados Unidos

Durante varios días permaneció en Costa Rica un conocido cameraman norteamericano, el señor Noa Van Cleff, quien ingresó al país por la vía aérea en compañía de su distinguida señora esposa.

El señor Van Cleff vino expresamente a Costa Rica con objeto de tomar una película a colores que será exhibida en todos los teatros de Chicago y de otras ciudades norteamericanas.

La primera película a colores sobre nuestro país, que se exhibió en los Estados Unidos, producida por Adolf Zukor llamó mucho la atención no sólo del público sino también de muy conocidos fotógrafos norteamericanos; a la propaganda que se hizo en esa cinta a nuestro país debióse la venida del señor Von Cleff, quien regresó ya a los Estados Unidos para revelar la película que tomó y exhibirla, como decíamos, en los teatros de Chicago y de otras ciudades.

FIJESE QUE SEA "Caterpillar"

CATERPILLAR

Para informes:—José Mª Arce y Co.—San José

102 MIL CASAS BARATAS PROYECTASE CONSTRUIR EN LA REP. ARGENTINA

El presidente de la comisión de casas baratas de aquel país, señor Benjamín F. Nazar Anchorena, expone el plan de trabajo

LA CASA COLECTIVA ES LA SOLUCION PARA LA VIVIENDA OBRERA, DECLARA EL SR. ANCHORENA

Dado el alquiler mínimo que tomamos como base, la comisión sólo hace la competencia a los "conventillos"-tugurios en Costa Rica

En materia de tipos de construcción, es preferible, insistir en la multiplicación de las casas colectivas con departamentos calculados para familias con hijos y que no pasen de un alquiler de 30 pesos mensuales

Reproduce LA TRIBUNA la entrevista dada por el señor Anchorena sobre el problema de casas baratas, por considerarla de gran actualidad

Tipo de casas individuales que constituyen el barrio "Alvear"

Por vía aérea LA TRIBUNA recibió una entrevista concedida por el presidente de la comisión de casas baratas de la República Argentina, señor Benjamín F. Nazar Anchorena, en la cual expone el plan de trabajo de la comisión. Hemos considerado oportuno reproducir las declaraciones del señor Anchorena, ahora que se está estudiando el plan para llevar a cabo en Costa Rica la construcción de casas baratas. La información dice así:

"El terrible problema que se advierte al país con la alarmante disminución de la natalidad ha agitado en estos últimos tiempos la opinión pública. Sin embargo, las promesas, lo mismo que el de la tuberculosis y el de la mortalidad infantil, se ha intimamente ligado a otros, de relativamente fácil solución, si mediante la necesaria preocupación por parte de las autoridades, nos ocupamos del importantísimo problema de la vivienda sana y económica para las clases obreras de la República.

¿Qué se hace en la capital federal y qué se hace en el resto del país para dotar a la población de un mínimo de higiene y de confort en materia de lugares de residencia?

Pasa a la pág. DOCE

Conjunto de casas colectivas que forman el barrio "Guillermo Rawson"

Este documento es propiedad de la Biblioteca Nacional "Miguel Obregón Lizano" del Sistema Nacional de Bibliotecas del Ministerio de Cultura y Juventud, Costa Rica.

Equipo salvadoreño de basket-ball femenino jugará en C. Rica

Todos los cantones de Alajuela participarán en el Campeonato Provincial de FUTBOL

LA LIGA DEPORTIVA ALAJUELENSE ESPERA LA RESPUESTA AFIRMATIVA DE UNO YA QUE TODOS LOS OTROS HAN CONTESTADO DE CONFORMIDAD

Se considera que serán de importancia esas competencias futbolísticas.—Los equipos cantonales se encuentran en muy buenas condiciones y cuentan con muy buenos futbolistas

Con respecto a la celebración del campeonato de futbol de la provincia de Alajuela, acerca del que hemos venido informando y que como es sabido organiza la Liga Deportiva Alajuelense, se nos suministró ayer tarde el informe de que la Liga Deportiva espera contar con la comparación de todos los cantones de la provincia. Actualmente se espera la respuesta de uno de los cantones ya que todos los demás han aceptado la invitación para participar en dicho campeonato. Los directores de la Liga Deportiva confían en el más completo éxito pues están convencidos de que los cantones de la provincia cuentan con muy buenos jugadores y también con jugadores capaces que son poseedores de un futbolismo alajuelense. Contando con todos los cantones el campeonato será de gran interés. Hemos conversado con algunos de los organizadores de ese campeonato y se muestran satisfechos por el resultado de sus trabajos. Indicen que el triunfo alcanzado con el campeonato provincial de Heredia servirá de estímulo para el éxito del de Alajuela. Agregan que lo que se persigue con esas organizaciones es intensificar las actividades deportivas en la provincia y facilitar los medios para hacer buenos futbolistas, pues por medio de esos encuentros se podrá ver la calidad de los diversos valores que puedan actuar en primeras divisiones. Nosotros felicitamos a la Liga Deportiva Alajuelense por la organización de tal campeonato y le auguramos el mayor éxito, que como muy bien ellos lo consideran, es en provecho del futbol.

Se intensifica el Base-Ball en Provincias

ORGANIZANSE DOS CAMPEONATOS NACIONALES DE TIRO AL BLANCO

UNO DE ESTOS DOS CAMPEONATOS HA DE SER CON RIFLE Y EL OTRO CON REVOLVER, AMBOS CALIBRE 22

En esta semana se discutirán las bases de las competencias, en una sesión que celebrará la Federación Nacional de Tiro.—Del mismo modo se organizará la eliminatoria en disputa del trofeo "Winchester"

En buen tiempo se llevarán a cabo este año las competencias de tiro al blanco. La Federación Nacional de Tiro se reunirá en esta semana, para proceder a la organización de los eventos. Según se nos dijo en la tarde de ayer, los campeonatos nacionales de este año, serán dos en vez de uno. El primero de éstos se efectuará con rifle calibre número 22, el segundo, con revolver calibre de igual número.

En la mencionada sesión que esta entidad deportiva llevará a cabo, serán ampliamente discutidas las bases de ambos campeonatos, tales como la distancia que han de tomar los tiradores, su posición, la fecha y hora de iniciación, y lugar donde han de verificarse las competencias— que de seguro será en el Estado Nacional—. También se nos informó que la eliminatoria en disputa del valioso y bonito trofeo "Winchester", obsequio de los señores Sasso y Cía., se iniciará tan pronto como hayan principiado los campeonatos, en los que tendrán su participación tiradores de la pólicía y el ejército, los que han estado entrenando bajo la supervigilancia de don Manuel Incer. Don Luis Calzada, conocimiento deportista quien en otras ocasiones ha competido en este deporte, obsequiará un trofeo para ser disputado en los campeonatos.

EN ALAJUELA SE FUNDO UN EQUIPO DE BASE BALL EL QUE LLEVARA EL NOMBRE DE "LIGA DEPORTIVA ALAJUELENSE"

El deportista Arturo Alfaro fué nombrado representante a la sesión que la Liga Deportiva Alajuelense celebrará próximamente, para que haga la respectiva presentación del equipo.—

Como lo informa nuestro colega de la tarde NOVEDADES en su edición de ayer, en la ciudad de Alajuela se fundó una novena de base ball. El lunes próximo pasado se reunieron un numeroso grupo de deportistas en casa de don Jose Alvarez, a las siete y media de la noche, para estudiar a fondo la base fundamental para una magnífica organización del equipo. Asimismo se procedió al nombramiento de una directiva, quedando integrada por los siguientes elementos: presidente: Elías Alfaro; vice-presidente: José Alvarez; secretario, Angel Salvatierra; tesorero, Jose Gomez Diaz; primer vocal, Alfredo Olaso; segundo vocal, Gmo. Córdoba; tercer vocal, Julio Hernández y capitán general Francisco Alfaro, conocido en nuestros campos futboleros, representa a ese nuevo equipo de base ball, ante la Liga Deportiva Alajuelense, para que haga la respectiva presentación del team y su directiva; asimismo le solicite el nombre, es decir, que la novena de base ball se llame también "Liga Deportiva Alajuelense". El equipo está integrado por los siguientes jugadores: Arturo Alfaro, Elías Alfaro, Jo.e Gomez Díaz, Francisco Hernández, Angel Salvatierra, Jose Alvarez, Guillermo Córdoba, Alfredo Olaso y Julio Hernández. Salvador Solís (Buroy), el extremo izquierdo del primer equipo de la Liga Deportiva Alajuelense, probablemente a su regreso de El Salvador, se inscriba en el team del nuevo nuevo Miguel Angel Chavarría el boxeador, quien también es buen pelotero. Hay grandes posibilidades de que la novena participe en el campeonato nacional de 1939. LA TRIBUNA felicita sinceramente a los q' pretenden dar auge al deporte intensificando el base ball en las provincias, y a su equipo le auguramos un incontrastable número de triunfos en su carrera beisbolera.

HA SIDO RECIBIDA LA PROPUESTA PARA ESA TEMPORADA INTERNACIONAL

Designado don Julio Jirón como representante para tratar de concertar esa temporada

LOS MIEMBROS DE LA DIRECTIVA DE LA FEDERACION HA MSIDO INFORMADOS SOBRE EL PARTICULAR

En la tarde de ayer logramos enterarnos de los propósitos de un equipo salvadoreño de basket ball femenino para labrar una temporada internacional en Costa Rica. Se trata de un conjunto que cuenta con las mejores basketbolistas salvadoreñas, y el equipo está considerado como el mejor que el Olímpico que el Salvador envió a las olimpíadas de Panamá. Los dirigentes han nombrado al deportista don Julio Jirón como su representante para que lleve a cabo en Costa Rica las gestiones pertinentes que permitan concertar esa temporada. Se nos informó que los señores federativos han sido informados al respecto y que ellos verán con simpatía que se concierte esa temporada. Por otra parte se ha informado también que los empresarios del ironiro Aji Alin están interesados en concertar la temporada y que para tal objeto llevarán a cabo conversaciones con los señores federativos y con los representantes de los clubes federados. Se han iniciado las gestiones correspondientes, y se trata de que la serie de encuentros de basket ball femenino entre equipos nacionales y el salvadoreño pueda concretarse. Se nos agregó que está ampliamente reconocida la capacidad del equipo salvadoreño y se da los nombres de los integrantes de lo que resulta que todas son internacionales y han deslacado en las canchas deportivas de El Salvador. Como se ve, la noticia es de importancia y por eso la suministramos a nuestros numerosos y estimables lectores. De concertarse la temporada ella habrá de redundar en beneficio del basketball.

LA RESPUESTA DEL ALAJUELENSE CON RESPECTO A LA MOCION PARA LA PROHIBICION

QUE LA DIRECTIVA DE LA FEDERACION PREVIO ESTUDIO DE LAS CONDICIONES DE LOS JUGADORES SERA LA QUE RESUELVA SOBRE EL PARTICULAR

Es decir delega en la directiva la aprobación de la moción del licenciado Echeverría

Ha venido informando LA TRIBUNA, en forma exclusiva, de las respuestas de los clubes de primera división de futbol a la instancia de la directiva de la Federación Nacional para que se pronunciaran sobre la moción del licenciado don Gonzalo Echeverría para decretar la prohibición de salida de jugadores de futbol hasta tanto no se realice el primer campeonato de futbol Centro América - Caribe. Dimos a conocer el pronunciamiento de Gimnástica, Herediano, Cartaginés y Orión. En la tarde de ayer logramos enterarnos del de la Liga Deportiva Alajuelense. Manifiesta ese club que corresponde a la directiva de la Federación, previo estudio e investigación sobre las condiciones en que se encuentran los jugadores, si procede o no la moción. Indica también el Alajuelense que es a la citada directiva a la que corresponde resolver sobre el particular. En cuanto a la respuesta del Club Sport La Libertad, la dará a conocer el representante de ese club. Así las cosas todos los clubes federados de primera división se han pronunciado y ahora corresponde a la directiva de la Federación tramitar la moción referida. El proponente, licenciado Echeverría aducirá en la sesión nuevos argumentos insistiendo sobre un punto de importancia: que la prohibición es temporal, con el objeto de contar con elementos para formar el equipo que represente a Costa Rica en los juegos del primer campeonato de futbol Centro América - Caribe, que se jugará en 1940 en esta capital. Hará ver a los clubes la importancia de ese aspecto y en consecuencia lo que su moción significa para el futbol.

HAMBURG-AMERIKA LINIE

Próximas salidas de PUERTO LIMON

A EUROPA:

MN. CORDILLERA ..... 13 de Marzo
MN. PHRYGIA ..... 17 de Marzo

HAPAG—LLOYD

AGENCIA COSTA RICA

AVENIDA CENTRAL —:—:— TELEFONO 2086

Invitado "La Tribuna F. C." para jugar en Villa Quesada

EL DR. ALFARO, CAPITAN DEL "VILLA QUESADA F. C." ASI LO COMUNICO

Es posible que los de "casa" vayan a jugar el 26 de este mes

En la tarde de ayer, el capitán del equipo de esta empresa, don Rafael Bermúdez Portuguez, recibió un telegrama procedente de Villa Quesada, en el que se le comunica el deseo de que los escopitas del primer equipo de LA TRIBUNA F. C. efectúen un encuentro contra la primera división del fuerte equipo Villa Quesada F. C. La comunicación en referencia fué enviada por ese equipo por medio del doctor Alfaro, y textualmente dice así:

Villa Quesada, 7 de marzo de 1939.
A Capitán Football

LA TRIBUNA

Invitamos cordialmente venir jugar domingo próximo; recibiremos cuenta nuestra cuenta. Ruégole avisar mayor brevedad. Capitán Equipo.

Dr. ALFARO

Es posible que el encuentro entre estos dos cuadros se efectúe hasta el 26 de este mes, por razones especiales; así contestó el señor Bermúdez Portuguez.

Compagnie Generale TRANSATLANTIQUE

SERVICIO DE VAPORES-CORREOS todo el año

EL VAPOR

"CUBA"

SALDRA DE LIMON EL 16 de Marzo de 1939

para Cristóbal, Cartagena, Puerto Colombia, Curazao, Puerto Cabello, La Guayra, Carúpano, Trinidad, Barbados, Antillas Menores, Plymouth y Le Havre, y demas puertos de Europa, aceptando pasajeros y carga para los puertos citados.

Garantizando a los señores exportadores una rápida entrega de sus productos a los puertos europeos de destino.

SOCIEDAD ANONIMA TOURNON
Agentes, San José

Para informes dirigirse a nuestras oficinas
FELIPE J. ALVARADO & Cº, Sucs. S. A.
Sub-Agentes, Limón y Puntarenas.

PASTILLAS VICK

Medicinadas con ingredientes del "Vick VaporRub"

Para la TOS

El sábado festeja la Federación Nacional de Basket Ball a las libertas

EL HOMENAJE CONSISTIRA EN UNA RECEPCION SOCIAL-DEPORTIVA

La Federación Nacional de Basketball festejará el sábado a las basketbollistas que formaron el equipo femenino de La Libertad, que triunfó invicto en su temporada en Panamá. Se trata de un homenaje deportivo - social al que concurrirán los miembros de la Directiva de la Federación Nacional y los representantes de los clubes federados. El ofrecimiento estará a cargo del presidente de la Federación, licenciado don Gonzalo Echeverría. Los clubes federados se han asociado a ese homenaje a las invictas, que será a las cinco y media de la tarde del sábado en los salones de la Federación Nacional de Basketball. En esa forma la Federación festeja a las que tan buena actuación tuvieron en Panamá por lo que pusieron muy en alto el nombre del basketball. Las basketbollistas han aceptado el homenaje y expresado su agradecimiento por esa manifestación de simpatía, que mucho significa para ellas desde luego que es un estímulo para sus actuaciones en los campos del basketball.

STALIN ABORDARA LOS...

(VIENE de la Página NUEVE)—
blará sobre los progresos realizados por el partido desde el décimo septimo congreso en 1934, y en seguida esbozará un amplio programa político-económico, informará al congreso sobre las condiciones mundiales tanto económicas como internacionales desde el punto de vista comunista y cual es la posición asumida por la Unión Soviética respecto a ellas. Es posible que en esta conexion Stalin haga alguna referencia acerca de la actitud asumida por la Unión Soviética durante la crisis de Munich en setiembre del año pasado, explicando lo que el país estaba dispuesto a hacer en ese momento. Se espera que de cualquier manera Stalin se refiera al desarrollo de los acontecimientos en España y en China.

ROYAL NETHERLAND STEAMSHIP Co.

(Compañía Real Holandesa de Vapores)

PROXIMAS SALIDAS DE LIMON:

SOCRATES....18 DE MARZO

OFICINA SAN JOSE: TELEFONO 3417

FRENTE AL ALMACEN KOBERG

Agentes ED. JANIN & Co.

AGENTES EN LIMON:

Felipe J. Alvarado & Co., Sucs. S. A.

NORTH PACIFIC COAST LINE

en Unión del FERROCARRIL ELECTRICO AL PACIFICO

CAFE y FRUTAS, para el NORTE PACIFICO en barcos REFRIGERADOS

Servicio rápido y directo de PUNTARENAS

PROXIMA SALIDA:

"DELFTDYK" ..... 16 DE MARZO

NORTH PACIFIC COAST LINE

Para más informes dirigirse a los Agentes
FELIPE J. ALVARADO y Cia. Sucs., S. A. SAN JOSE y PUNTARENAS

UNITED FRUIT COMPANY

SERVICIO DE VAPORES

Salidas semanales de Limón para Nueva York con escala en Cristóbal y Habana

Llevando café para todos los puertos Europeos y Americanos

VAPORES	SALIDAS
VERAGUA	Marzo 12
CHIRIQUI	Marzo 19
TAAMANCA	Marzo 26

ELDERS & FYFFES, LTD.

NICOYA ..... Marzo 10

Llevando café solamente para Londres

F. J. ALVARADO y Cia., Sucs., S. A.
Agentes para Limón y Puntarenas

Para más informes dirijase a las Oficinas de la
UNITED FRUIT COMPANY
en los bajos del Gran Hotel Costa Rica
TELEFONO 3156

Elders & Fyffes, Ltd.

VAPOR "NICOYA"

SALDRA DE PUERTO LIMON
10 DE MARZO DE 1939

llevando café solamente para Londres

El único servicio de Puerto Limón que descarga el café en Inglaterra directamente sin trasbordo.

Para más informes dirijase a las oficinas de la
UNITED FRUIT COMPANY
en los bajos del GRAN HOTEL COSTA RICA
en San José

—Teléfono 3156—

THE PACIFIC STEAM NAVIGATION COMPANY

SALIDAS DE PUNTARENAS

haciendo escalas en los puertos centroamericanos.
Conectando en CRISTOBAL con las Compañías Transatlánticas para Londres, y puertos del Continente del Pacífico.

RUMBO AL SUR:

SALVADOR	12 Marzo
ACAJUTLA	26 Marzo
SALVADOR	9 Abril

RUMBO AL NORTE:

ACAJUTLA	10 Marzo
SALVADOR	24 Marzo
ACAJUTLA	14 Abril

The Pacific Steam Navigation Company

Para informes dirigirse a
F. J. ALVARADO & Cia. Sucs. S. A.
San José — Puntarenas

HAPAG — NORD DEUTSCHER LLOYD

HAMBURG-AMERIKA LINIE · NORDDEUTSCHER LLOYD
HAMBURG BREMEN

Próximas salidas de PUNTARENAS:

A EUROPA:

V. INN ..... 17 de Marzo

A CALIFORNIA:

MN. SEATTLE ..... 10 de Marzo
V. ESTE ..... 14 de Marzo

HAPAG—LLOYD

AGENCIA COSTA RICA

AVENIDA CENTRAL —— TELEFONO 2086

UNITED FRUIT COMPANY

Servicio de Vapores

DE PUNTARENAS

TELDE...Marzo 14

RUMBO AL SUR

Servicio rapidísimo de Puntarenas a NUEVA ORLEANS sin transbordo y a NUEVA YORK con transbordo en Cristóbal a otros vapores de la misma línea, aceptando café y otras mercaderías para todos los destinos

FELIPE J. ALVARADO & Cía., Sucs., S. A.
Agentes en el puerto.

Para más informes dirijase a las oficinas de la
UNITED FRUIT COMPANY
en los bajos del Gran Hotel Costa Rica en San José

TELEFONO 3156

Este documento pertenece a la Hemeroteca Histórica del Instituto Nacional de Seguridad Social. Prohibida su venta.

Nieve de los años, Flor de la experiencia e Hilos de plata han dado en llamar, lo que MARVEX quita con gran diligencia y sin que las canas quiera irrespetar. No es que se las tiñe; es que su presencia renueva el cabello... los hace emigrar.

ADEMAS la Loción MARVEX elimina la caspa y la seborrea; no contiene cáusticos, no mancha la piel ni la ropa. NO ES UN TINTE, es un restaurador que SUPLE al cuero cabelludo los PIGMENTOS necesarios.

Distribuidores — San José, C. R.
BOTICA ORIENTAL, A. D.

Mundo Social

Saludo de Natalicio

Rev. Sr. Canónigo DON RICARDO ZUÑIGA

Hoy celebra el aniversario de su natalicio, el Rev. señor Canónigo don Ricardo Zúñiga, Capellán del Ejército y profesor también de religión del Colegio Superior de Señoritas. El Padre Cayito como cariñosamente se le conoce, es miembro muy querido de la Iglesia Costarricense y goza del merecido aprecio y de generales simpatías. Para este abnegado pastor de almas en el día de su cumpleaños LA TRIBUNA lo saluda muy atentamente, deseándole muchos años más de felicidad y de bienestar.

LA OPERACION DE AYER EN LA CLINICA BIBLICA

Ayer en la Clínica Bíblica fué operada con buen éxito, la señorita Adela Araujo. Su estado de salud es satisfactorio. Hacemos votos por que recobre prontamente el bienestar.

TAMPAX
Marca Registrada
ABSOLUTA PROTECCIÓN SANITARIA EN CUALQUIER TRAJE
Práctica y cómoda protección mensual . . . de uso interno . . . completa discreción aun con los vestidos más claros . . . Nada de alfileres, nada de cojinillos o cinturones . . . Nada de olor. Perfeccionado por un médico. Informese.

Una caja de 10 ..... ₡ 2.00
Una cajita de 5 ..... 1.00

RUMBO A NUEVA YORK

Señorita OFELIA BOLANDI CARRANZA

En viaje de placer sale rumbo a Nueva York, la elegante y encantadora señorita Ofelia Bolandi Carranza, propietaria de la lujosa casa de modas de esta capital Fifthe Avenue Fashions, quien permanecerá ausente de Costa Rica por espacio de varios meses. LA TRIBUNA le anticipa a la distinguida viajera, su afectuoso saludo de despedida, deseándole una travesía muy feliz y grata permanencia en los Estados Unidos de Norte América.

PARA PANAMA

—Para PANAMA se dirige el caballero alemán don Paul Epoerl LA TRIBUNA lo despide atentamente, deseándole una grata permanencia en la república del Sur.

PARA ESTADOS UNIDOS

Para los Estados Unidos de Norte América salió don Emilio Challe, quien disfrutará de varios meses de recreo en el exterior. LA TRIBUNA le reitera su atento saludo de despedida.

CUMPLEAÑOS

MANUEL AREVALO

Hoy cumple cuatro años de edad rodeado del cariño de sus seres queridos, el simpático muchachito Manuel Arévalo, hijo de don Manuel Arévalo y de su señora esposa doña Argentina de Arévalo. Le deseamos muchos años más de dichas y de felicidades en unión de todos los suyos.

DE PANAMA

—Procedente de Panamá llegó al país donde se radicará, don Fernando Segreda Castro. Lo saludamos.

RESTABLECIMIENTO

—Ha entrado en período de restablecimiento de su pasada operación en la Clínica Bíblica, la joven señora doña Grabiela Bonilla. LA TRIBUNA celebra sinceramente su reposición y desea que su salud no vuelva a alterarse.

MELCOCHAS DANZANTES

Mucho agradecemos el envío de la siguiente invitación:

Tenemos el gusto de invitar a usted y familia a unas Melcochas Danzantes que se verificarán el viernes 10 del corriente mes, a la: 7.30 de la noche en el Salón "Cacique", situado en el terminal del tranvía de la Sabana. Rosa Castro A., Francisco Rojas U. Cuota para caballeros ₡ 1.00. Magnífica orquesta. Habrá camiones después del baile.

DIENTES como los de las ESTRELLAS de HOLLYWOOD

No envidie usted la dentadura cautivante de las estrellas del cine. Usted, también, puede tener dientes lustrosos y una sonrisa irresistible. Simplemente use Kolynos—el antiséptico recomendado por millares de dentistas, debido a su admirable acción higiénica y protectiva.

ILUMINE su SONRISA con KOLYNOS

ADELGAZA RAPIDAMENTE
50 Libras Menos en 11 Semanas
Nuevo e Inofensivo Tratamiento para Adelgazar

"No tengo palabras para elogiar a BonKora como se lo merece por el bien que me hizo. Es inofensiva y fácil de tomar. Yo estaba demasiado gorda y sufría de indigestión y de dolores de cabeza, pero ya estoy bien y mi salud es ahora excelente. En 11 semanas perdí 50 libras." Dice la Sra. L. J. W. de Roslyn, E. U. de C.

La Gordura Desaparece Pronto

La Sra. W. quedó tan agradecida de tan agradable, inofensivo y rápido método para adelgazar, que nos envió su retrato con autorización de publicarlo. Observe la enorme diferencia producida por BonKora.

Adelgace Ud. también con este método. BonKora es inofensiva, no contiene extracto tiroideo ni drogas peligrosas. Todos los que la han tomado dicen que han logrado de salud y que la sensación de cansancio desapareció. Muchas dicen que al adelgazar parecen más jóvenas, pues se libraron de esa fea gordura y mejoraron la salud con este agradable rotodo.

No se requiere dieta. Es prudente abstenerse de tomar alimentos que engordan mucho, pero puede COMER CUANTO QUIERA de los sanos y deliciosos alimentos que más le gusten como se quiera en el fotiro que acompaña cada frasco de BonKora.

Nunca vuelva a aguantar hambre. De manera que no debe permitir que esa gordura excesiva perjudique su salud, eche a perder sus encantos haciéndola parecer más vieja de lo que es. Compre hoy mismo un frasco de BonKora—adelgace . . . mejore su salud y rejuvenezca.

Sra. W. ANTES

Sra. W. DESPUES
Redujo 50 libras en 11 semanas con BonKora. Mejoró su salud y parece más joven.

Ventas al por mayor y detal en la BOTICA ORIENTAL, A.D.
AGENCIAS MORENO, S. A., Distribuidores

RUMBO A VENEZUELA

En viaje de negocios salió con destino a Venezuela don Enrique Borbón González. Le deseamos un agrata travesía y feliz permanencia en el exterior.

REGRESO DE CORONADO

Acompañado de su familia regresó de su temporada en San Isidro de Coronado, don Rubén Iglesias Hogan, oficial mayor de la secretaría de salubridad pública.

DOMINGO 12 MARZO DE 1939
SOLEMNE ROMERIA
GRANDIOSO TURNO EN EL
MONTE DE LA CRUZ
DE SAN RAFAEL DE HEREDIA
CAMIONES — HOTEL — CANTINA — DIVERSIONES
El lugar más pintoresco y atractivo de la Meseta Central —
¡VISITELO! — ¡CONOZCALO!

FORMACION DE UNA COLONIA AGRICOLA EN LA...

(Viene de la Pág. NUEVE)

dades que se reparten de los dos mencionados cultivos.

Se ha pensado en la posibilidad de esta finca, por cuanto hay facilidad para reconstruir la línea férrea que la une con Guápiles, porque tiene varios miles de hectáreas de excelentes tierras que podrían utilizarse en diversos cultivos; cuenta con muy buena agua, abundante y otras muchas ventajas. Lo que habría necesidad de gestionar sería la forma ventajosa de obtenerla con los actuales propietarios.

Como decíamos, en nuestro puerto del Atlántico la iniciativa lanzada por un conocido agricultor ha sido muy bien recibida y se confía que hay grandes posibilidades de poder llevarla a la práctica, siempre que se contacte con la ayuda del gobierno, lo cual no se pone en duda. Se nos informa que próximamente se harán las gestiones del caso para fundar una colonia agrícola en el citado puerto, y, de más, podrán trabajar cómodamente en la siembra de diversos productos.

Polvos Fissan

Son una inovación que ha revolucionado totalmente el viejo sistema en la composición de polvos curativos.

Los POLVOS FISSAN son hechos a base de Lactoalbúmina y por esta razón son los polvos más suaves, adherentes y sanotivos que conoce la ciencia médica.

Los POLVOS FISSAN están indicados para el tratamiento de la piel en las quemaduras producidas por el sol, para refrescar el cutis y para terminar con los molestos sarpullidos y rozaduras.

DE VENTA EN TODAS LAS BOTICAS

Solicite literatura a sus agentes:

FEUILLEBOIS, CARVALHO & APPEL

Teléfono: 4478 - San José - Apartado: 329

"EL RODEO" ES

la Finca de Turismo de CATEGORIA, con todas las comodidades deseables; a una hora e nautomóvil desde el Centro de San José hasta la propia casa de habitación. En su enorme extensión encontrará todos los atractivos del campo . . . montañas . . . bosques . . . valles . . . veredas sombrías . . . ríos. En la hermosa casa y sus alrededores, corredores y lugares de descanso bajo frescos arboledas. Clima saludable y vivificante. Servicio telegráfico, Radio, Piano, Victrola. Alimentación abundante y de primera. Habitaciones confortables. Trato cortés y decente. Contina a discreción.

PRECIOS MODERADOS DE ACUERDO con la CATEGORIA del servicio y lugar.

Informes
Cruz Rojas Bennett
TELEFONOS 2818. 3353.

NOTA: NO LLEVE ALMUERZOS fríos en sus viajes cortos. EL RODEO ofrece magnífico servicio de restaurante.

DE TEMPORADA EN EL ROBLE

En este pintoresco lugar se encuentra de temporada la estimable familia de don Miguel A. Flores. Le deseamos feliz estancia.

Una póliza de ₡ 0.50 PRODUCE ₡ 850.00 en la SOC. COSTARRICENSE DE SEGUROS DE VIDA.

REGRESO DE BONILLA

—E la tarde regresa a la capital de su temporada en Bonilla, el ilustre ex - presidente de la república Lic. don Ricardo Jiménez Oreamuno y su distinguida señora esposa doña María Eugenia de Jiménez Oreamuno y su querida hijita Esmeralda Jiménez.

DE NUESTRO AMO

—De su finca en Nuestro Amo llegó la familia de don Roberto Castro Béeche.

AL BORDE DE LA GUERRA SE VERA EUROPA DE...

(Viene de la Pág. NUEVE)

máticos y los servicios de espionaje y contra-espionaje de las potencias europeas están realizando en todo el continente, y en forma especial en todas las riberas del mar que es el objeto de la disputa entre franceses e italianos. Llamamos la atención de los lectores por la publicación a que aludimos cuya actualidad es tan manifiesta y cuya oportunidad es tan absoluta.

EL 23 DE MARZO

De acuerdo con el despacho publicado ayer se anuncia que Mussolini hará notificación a Italia de la presentación de las demandas naturales de su país a Francia en el aniversario fascista, que es el 23 del corriente mes de marzo.

Es posible que ese día sean entregadas al embajador de Francia en Roma, señor Francois-Poncet las demandas con un plazo para la contestación francesa.

LA NUEVA CRISIS

Señalará este hecho el principio de una nueva crisis internacional europea y es posible que de nuevo las potencias se encaren a la posibilidad de una nueva gran guerra. Todo depende, naturalmente de la forma en que las demandas italianas sean planteadas y de la extensión de las mismas. Hasta el momento nada se sabe. Se ha hablado por los organos de la prensa que parecen mejor informados de que Italia tiene dividida su acción en dos partes; al principio, presentará un pregrama de demandas "mínimas" tales como participación administrativa en Suez, para compartir la con Francia y Gran Bretaña; uso del ferrocarril de Addis-Abeba a Djibouti en determinadas condiciones y trato mejor, con goce de ciertos derechos para los miles de residentes italianos en Túnez. Si estas demandas no son atendidas, dicen los diarios italianos al parecer bien informados, entonces se formularán las "demandas máximas" con un plazo para ser contestadas, reservándose el gobierno de Roma libertad de acción en cuanto se refiere a la recepción que de Francia a esta última demanda. Es decir, un "ultimatum" disimulado. Este es el modus operandi que se dice será desarrollado por el gobierno italiano.

NUNCA HABRA SIDO MAS GRAVE LA SITUACION

Se conviene que nunca habrá sido más grave la situación que si estos vaticinios llegan a presentarse. Contestando a las publicaciones y reclamos formulados extraoficialmente por la prensa italiana, dos hombres han contestado en nombre del gobierno francés a estas informaciones periodísticas; son ellos el primer ministro y ministro de la defensa, Eduardo Daladier y el canciller o ministro de negocios extranjeros Bonnet. Ambos han dicho que Francia espera con perfecta calma lo que sobrevenga, pero que debe tenerse en cuenta por todas las naciones que el pueblo francés no está dispuesto a ceder una pulgada del territorio nacional y que prefiere ir a la guerra antes que hacer eso.

LO DE CHECOESLOVAQUIA, LO DE AUSTRIA O LO DE ESPAÑA

Ni la crisis provocada por Hitler cuando anexó a Austria, en que al fin y al cabo se trataba de alemanes, pues alemanes y austriacos son el mismo pueblo; ni las frecuentes fricciones provocadas por la guerra civil española; ni la crisis de Checoeslovaquia han tenido la gravedad que podría tener este conflicto que ahora se anuncia. Porque, después de las declaraciones de los funcionarios franceses y de las cesiones que Francia ha hecho en Munich, en lo de España y en otros graves problemas ya no puede echar más piedras sin que sus prestigios sufran una grave lesión. Además, antes pudo decir que no se trataba de los intereses franceses; hoy sí, porque se trata de ceder de lo suyo propio, del imperio hecho a fuerza de sangre francesa, durante siglos y a costa del oro de los franceses. Se recuerda a este propósito que la política francesa no ha sido agresora nunca o casi nunca; todavía en 1912 Francia cedió a Alemania buena parte del territorio de Camerún con tal de evitar la lucha. Además ocurrieron mil hechos en que el gobierno de París echó marcha atrás ante la agresiva actitud de la Triple Alianza en la cual Alemania llevaba la voz principal. A pesar de eso, vino 1914.

LA ACTITUD DE ALEMANIA

Todos pretenden que la posición de Alemania fué fijada por Hitler en su discurso de enero pasado cuando dijo que estaría del lado de Italia "siempre que esta nación fuera agredida". La situación de demandante en que se coloca el gobierno de Roma no parece ser la de agredida sino más la de agresora. Por otra parte el anunciado viaje de Goering a Roma, que se efectuará en estos días, parece que lleva como objetivo principal el de ejercer una influencia moderadora en la futura política italiana y no así como Alemania, porque Italia consiga Túnez y otros territorios pueda sentirse obligada a echar se la tremenda tarea de confrontar una guerra que sería terrible y en la que sacrificaría buena parte de su juventud y en la cual, el vencedor tanto como el vencido, quedarían en una postración terrible.

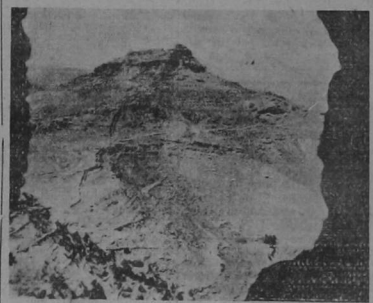

El monte Matmatas, en la frontera del Túnez francés con la Libia italiana ha sido recientemente artillado. Esta foto fué tomada desde otra posición artillada de la misma línea defensiva

OTRO FACTOR ES INGLATERRA

Otro factor que Alemania debe contemplar muy detenidamente es el de Gran Bretaña. Se tiene la convicción absoluta y Berlín lo sabe muy bien, que si Alemania tomara las armas en apoyo de las demandas territoriales italianas, Inglaterra no permanecería inactiva. Inmediatamente el pueblo inglés y su gobierno acudirían a la lucha con todo su poder al lado de Francia y el equilibrio sería restablecido de inmediato. Dígase lo que se quiera, las flotas de guerra anglo-francesas son en estos momentos más de tres veces más poderosas que las flotas germano - italianas. Francia es superior a Italia en marina por un margen mayor que el del 33 por ciento; Alemania aun no ha llegado a alcanzar el 35 por ciento de lo que significa la flota inglesa. En cuanto a los ejércitos de aire el rearme anglo-francés, acelerado en la forma en que se está desarrollando tiene que ser muy tomado en cuenta. Sobre todo en este sentido: los recursos económicos más limitados del lado de los estados totalitarios no les permiten, ya en estos momentos, construir con la celeridad que lo están hacien do las naciones democráticas que, teniendo más oro acaparan por el mundo entero toda la materia prima y la fabricación en muchos países neutrales que la pagan de contado. Alemania e Italia han llegado a la gran producción, pero sus flotas aéreas vienen siendo desde 1926, de modo que a estas horas disponen de unos cuantos miles de aviones anticuados que aumentan el número de sus flotas, pero no la eficacia. En cambio, la flota aérea inglesa es toda, posterior a 1935. Is que le da un tipo más moderno y homogeneo, y los franceses, desde hace seis meses han forzado la producción en forma verdaderamente magnífica.

OTRO FACTOR

Otro factor que no puede ser

Pasa a la Pág. DOCE

DOMINADA COMPLETAMENTE LA REBELION COM...

(VIENE de la Página NUEVE)

el Consejo Nacional de Defensa ordenó a las tropas leales suspender el fuego en contra de los comunistas.

LA MISION DE FRANCO CONFIRMA LA RENDICION DE LOS COMUNISTAS

PARIS, 8. — UP. — La misión del general Franco en esta capital recibió informes autorizados del frente de Madrid confirmando las noticias difundidas por la estación de radio de Madrid de que los comunistas se rindieron a las 11 y 30 minutos de la mañana. El informe nacionalista agrega que las divisiones republicanas leales al Consejo que fueron traidos del frente de Guadalajara al amanecer de hoy se lanzaron al ataque en las calles, rompieron las barricadas comunistas por medio de vivas secciones de tanques, luego rodearon los batallones comunistas sublevados y los obligaron a rendirse.

LA JUNTA DE DEFENSA HABIA ENVIADO UN ULTIMATUM A LOS COMUNISTAS, DANDOLES HASTA EL MEDIO DIA PARA RENDIRSE

MADRID, 8 — UP. — FLASH. — Al medio día el gobierno del general Miaja radiografió un despacho informando que se le había enviado un ultimatum a los líderes comunistas concediéndoles un plazo hasta el medio día para rendirse junto con sus tropas. De no hacerlo así el Consejo amenazó con someterlos a la fuerza. El mensaje agregó que muchos comunistas ya se habían rendido antes del medio día. Entre tanto se ordenó a las tropas leales al Consejo no disparar contra los comunistas sino que fueran atacados.

CONFIRMACION OFICIAL DE LA RENDICION DE LOS COMUNISTAS EN MADRID

PARIS, 8. — UP. — FLASH. — En la conferencia de la prensa al medio día el vocero del Ministerio de Relaciones Exteriores confirmó la noticia de que los líderes comunistas que se sublevaron en Madrid se rindieron al general Miaja a las 11 y 36 minutos de la mañana, como consecuencia del ultimatum que les envió el coronel Casado exhiendo su rendición antes del medio día. El ministerio publicó un informe telegráfico de la embajada francesa en Madrid confirmando que la lucha continuó durante la noche y de que la situación era tal que a las 7 de la tarde de ayer martes la planamayoreonsular tenía una matanza general en la capital. Los líderes comunistas que se rindieron a las tropas de choque que trajo el general Miaja del sector de Guadalajara, fueron aprezados en Madrid mientras las tropas republicanas leales persiguieron a los batallones comunistas que se retiraron de la capital en dirección sur, rodeándolos y desarmándolos.

Pasa a la Pág. DOCE

PARA SAN JUANILLO

—Para San Juanillo, Guanacaste salieron las familias de don Federico Sobrado y de D. José Antonio García.

CON QUE APETITO se COMEN CUANDO son
Fideos OLLER
Son tan ricos y sabrosos que verdaderamente no hay mejor

Este documento es propiedad de la Biblioteca Nacional "Miguel Obregón Lizano" del Sistema Nacional de Bibliotecas del Ministerio de Cultura y Juventud, Costa Rica.

AVISOS ECONOMICOS

Los avisos de ocasión que se inserten en esta sección se regirán por la siguiente tarifa: Veinte palabras: un colón, por cada inserción. Cuatro será el número menor de publicaciones. Cinco céntimos por cada palabra más.

POR 18 ENVOLTURAS Nº 4 del rendidor JABON PALMERA o por 23 Nº 3 ó 46 Nº 2 consigue usted GRATIS esta CAFETERA en la Tienda PALMERA, 25 varas Oeste del Teatro América. 3489

COCINAS PARA LEÑA, nuevas y usadas, le ofrece la Mueblería Enrique Gómez, la casa de confianza para obtener sus muebles y todo lo concerniente al confort de su casa. Visítenos, 125 varas al Sur de la Botica "La Violeta", calle 8, avenidas 2-4. Teléfono 3396. 3292

SE ALQUILA casa amueblada en el Paseo Colón. Informes Tel. 3009. 3522

FINQUITA en Desamparados vendo o cambio por terreno cerca San José. Precio ₡ 4.000 Informes: Tel. 3597. 3519

VENDO FINCA en Orotina cincuenta manzanas, terreno fértil, árboles frutales, lechería, utilidad tres mil quinientos anuales. Magnífica oportunidad. Informes: Luis Rubió. Ap. 5. 3250

NECESITO arrendar terreno cerca San José por largo tiempo; de 1 manzana con agua propia. Para informes Teléfono 3597. 3518

EL HOTEL Costa Rica desea utilizar los servicios de persona que sepa preparar platos de aves para almohadas. 3511

OPORTUNIDAD; Motivo viaje vendense en la calle 7ª Sur, frente Museo Nacional, muebles, lámparas, vajilla, enseres cocina y otros artículos. 3513

SE COMPRA una Cizalla grande, de cortar fibra. Fábrica de Valijas. 50 varas Sur Botica Oriental. Tel. 4761. 3510

SE ALQUILA el local que ocupa "La Despensa". Informes en el alto con Madame Loots. 3514

MAGNIFICO piano alemán, se vende o se da en alquiler. Rosa Steinvorth de Mora. Teléfono 4576. 3517

CON DINERO adentro. "Plancha Campana Azul Perfumado". Vale 60 céntimos, lave su ropa espléndidamente. Por 20 envolturas le da su pulpero una **Plancha Campana Azul Perfumado**". 3509

COMPRO casa pequeña sin intermediarios. Parte al contado, resto condiciones Banco del Estado. Escribir al Ap. 1896. 3515

SE ALQUILA casa muy cómoda para familia numerosa, en la Avenida del Cementerio. Informes: "Droguería Costa Rica". Teléfono 4580. Apartado 264. 3512

SE ALQUILA apartamento amueblado, confortable y bien situado. Tel. 4219. 3508

VENDO piano alemán en ₡ 200.00 (doscientos colones) Teléfono 2326. 3516

MOTIVO VIAJE. Realización libros, estantes, cuadros, mesas, máquinas escribir, ropero, bañera, adornos sala, objetos diversos. Frente Uribe Pages Noé Padilla. 3507

EN PENSION honorable se alquilan cuartos con o sin muebles y alimentación; te sirven comidas a domicilio y los domingos ofrecemos platos especiales. Teléfono 3207. 3503

SOLICITO en alquiler casa amueblada, regular tamaño, precio hasta ₡ 250.00 mensuales. Pago garantizado. Oferta y detalles al Teléfono 3916. 3504

VAQUERO y jardinero bien recomendado necesito para hacienda región sana Atlántico. Buen sueldo. J. Francisco Villafranca. Oeste Paseo de Colón. 3500

TRAPICHE Nº 2 de tres mazas con engranajes para fuerza motriz, en buen estado de servicio se desea comprar. Apartado U. San José. 3498

RIZADO permanente. Ya llegaron máquinas repuestos líquido de la conocida marca Oil O. María de Fernández, 75 varas Sur Botica Astorga. 3506

SOLICITO en alquiler casa céntrica con o sin muebles, familia muy corta extranjero. COMPRO un lotecito terreno de 180 a 250 metros cuadrados lo más céntrico posible. Informes teléfonos 4454 y 4416. 3502

EN ₡ 125.00 se alquila casa amueblada, con fuerza y luz. Informes teléfono 3377. 3499

CASA pequeña o apartamento para matrimonio sin hijos se desea alquilar. Pago seguro. Apartado 1161. San José. 3505

APARTAMENTO moderno, recién construido, amplio; con jardines alquilo con o sin muebles en Oeste Paseo de Colón. J. Francisco Villafranca. 3501

DOCTOR TIJERINO. Frente Registro Cívico. Enfermedades crónicas. Piel. Respiratorias. Inyecciones de oxígeno. De pacho también domingos y días feriados. 3496

CRIA DE CERDOS. Veterinario práctico busca socio capitalista para su explotación en gran escala. Para informes escribase bajo L. B. 1878. a LA TRIBUNA. 3497

VENDO o cambio finca café, caña, potrero, rastrojo, casa. Guayabo, carretera Puriscal. Informes en ella, o Zapatería Tapia, San José. 3486

NUEVO TALLER de Carrocería. Pintura con aparatos modernos. Reparación en general de carrocerías. El mejor trabajo a más bajo precio. Joaquín Brandt. - Frente La Lira. Teléfono 3535. 3485

VENDENSE obras Jurisprudencia, Literatura, Filosofía, Historia. Atiéndense interesados de trece horas a quince; Víctor Zúñiga, casa Sur La Merced. Manuel Zúñiga Pallais. 3488

SE ALQUILA casa grande moderna bien amueblada a persona responsable. — Cambio casa grande por una pequeña. — Se vende o cambia casa en Alajuela por una pequeña en San José, Teléfono 3371. 3487

NADA DE AQUELLO que te conté, primero donde Muñoz Hermanos, para que nos haga el "nido", después los amorcitos. Muy bien pensado; nosotros le damos todos los muebles nuevos en abonos y sin fiador. 50 varas Oeste del Banco Nacional de Seguros. Colchones a ₡ 4.00. Teléfono 3153. Apartado 1137. 3490

COCINAS hierro, tarros para leche, máquinas coser, cajas hierro y catres, los mejores precios. 25 varas norte Botica Oriental. Víctor M. González C. 3484

UNA ASISTENTE dental, se necesita. Referencias personales se requieren. Experiencia no necesaria. Escribase a B. E. al cuidado de LA TRIBUNA. 3493

SE COMPRA madera en trozas: Laurel, roble, caoba, cedro y pochote. Venta de madera aserrada a los precios más bajos de plaza. Se asierra y alista madera a particulares. Aserradero y Beneficio de arroz. Alejo Aguilar Bolandi. Frente Bodegas del Ferrocarril al Pacífico. Teléfono 2875. 3492

SE VENDE. Acreditado y productivo negocio establecido muchos años en la capital. Informes Apartado 1048. 3494

ESPLENDIDAS oficinas para alquilar contiguo Botica Francesa. Informes en la misma. 3491

EL QUE dispone de ₡ 15.000 a ₡ 20.000 para desarrollar más una mina de oro en explotación, sirvase dirigirse a K. W. Apartado H. 3495

CAFE ROYAL BAR. Café, té, chocolate, tamales riquísimos. Siempre se vende por no poderlo atender. Contiguo a Macaya. Informa Neofito Var gas. Tel. 3757. 3407

FINCA LECHERIA San Isidro Coronado, vendo a plazos, o cambio por casas en San José. Elisa de Vargas. San José. 3426

SE VENDE la casa que habitaba doña Eudoxia de Yglesias en el Barrio Otoya, cerca de la Casa Amarilla. Entenderse con Amadeo Johanning hijo. 3474

COMPRO estampillas usadas de correos, de Costa Rica y Centro América; viejos pago mejores precios. - Tienda Galería Francesa, bajos del Teatro Raventós, frente al Colmado. 3364

LA JUNTA NACIONAL...

(Viene de la Pág. NUEVE)

nacemos muy importantes declaraciones que suministramos a los lectores en la siguiente forma:

"En otras oportunidades he declarado que los ingresos de que dispone la junta nacional de turismo son sumamente limitados y los consume en su casi totalidad, la intensa propaganda que hacemos por medio de folletos que se reparten en todo el mundo y a todas las personas y entidades que los soliciten, de cualquier parte que sea.

Esto nos impide en ocasiones como la presente, de disponer de sumas extraordinarias para poder atender como se merecen a las señoritas y demás turistas de la hermana República de Panamá, ya que nuestros deseos son los de brindar a cada persona que viene a Costa Rica el máximo de atenciones y agasajos, pero infortunadamente no tenemos partidas especiales para esto.

No es exacto como se informa ahí, que con tan gran cantidad de turistas la junta tiene una buena entrada que bien puede destinar a organizar fiestas en su honor, ya que la junta no percibe absolutamente ninguna suma de los turistas que visitan el país. Es la nación, sus industrias, su comercio, sus empresas, quienes directamente se benefician con la llegada de los turistas, pero la junta, como le digo, no percibe nada con su ingreso.

Desde luego nuestros deseos son los de atender en la mejor forma posible y nada más gratu hubiera sido para nosotros ahora, poder ofrecer a las distinguidas damas que se encuentran en Costa Rica procedentes de Panamá el mayor número de agasajos, pero no podemos hacerlo por falta de fondos, que tampoco podemos tomar del presupuesto general por el alto costo de los folletos que ahora estamos imprimiendo, que son numerosos".

Tales las manifestaciones del señor Rodríguez, que hemos procurado reconstruir lo más fielmente y las que mucho le agradecemos.

Anuncie en LA TRIBUNA

Para estos fríos glaciales:

ABRIGOS, LINDOS ABRIGOS DE LANA,

ENTEROS Y TRES CUARTOS

EN LOS MAS AVANZADOS Y CAPRICHOSOS ESTILOS FUTURISTAS — Y EN BELLISIMAS COMBINACIONES DE COLORES.

Vea el gran surtido que le ofrece el

ALMACEN ROBERT

102 MIL CASAS BARATAS PROYECTASE CONTRUIR EN LA REPUBLICA ARGENTI...

(Viene de la Pág. NUEVE)

cia?

Todo el mundo sabe que, en Buenos Aires, existen barrios de "casas baratas". Algo se ha hecho ya pues, en ese sentido. Pero, ¿cómo funcionan y se administran esos "barrios"? ¿Que resultados han dado hasta el presente? Y, sobre todo, ¿qué planes tiene la entidad que los ha organizado para las futuras construcciones?

Con objeto de contestar a estos interrogantes, entrevistamos en nombre de "Aquí Está" al presidente de la Comisión Nacional de Casas Baratas, señor Benjamín F. Nazar Anchorena, el cual nos dijo, entre otras cosas, al iniciar el reportaje:

LA CASA COLECTIVA ES LA SOLUCION PARA LA VIVIENDA OBRERA

—El criterio general con que se encaro el problema de la vivienda barata por parte de nuestra comisión — comenzó diciéndonos nuestro entrevistado — se ajusta a lo dispuesto por la ley 9677, según el proyecto del doctor Cafferatta.

—Pero con la experiencia que hemos recogido en materia de construcciones, estamos hoy en condiciones de afirmar que la mejor solución está representada por las "casas colectivas".

—¿Cuántas casas existen y cuántas serían necesarias para considerar resuelto el problema de nuestra población urbana?

—En la capital federal — nos responde el doctor Nazar Anchorena, — las casas construidas por la Comisión llegan a 700; pero, dado que en nuestra ciudad hay 102.000 familias, cada una de las cuales vive hacinada en una pieza de inquilinato, es que el número de departamentos en casas colectivas que sería necesario construir...

—La labor que desempeña la comisión, debe ser considerada como de carácter experimental, de ahí que "prudentemente" tiende, por el contrario, a resolver prácticamente el problema de la vivienda?

—El deseo y la orientación de la comisión es la de dar soluciones prácticas y suficientes para terminar con ese estado de cosas. Si no lo ha hecho hasta el presente, es, simplemente, porque los fondos de que dispone no le permiten ir más lejos.

CASAS QUE CUESTAN LO MISMO QUE UNA PIEZA DE CONVENTILLO

—Se ha tenido en cuenta un tipo común para las construcciones realizadas; o cías registra diferencias entre sí? — preguntamos.

—En general — nos contesta nuestro interlocutor, se ha hecho uso de un tipo "standard" que es el más apropiado para el empleado y el obrero. En la actualidad, la comisión construye casas económicas que tengan dos dormitorios, "living-room", cocina, baño, etc., y cuyo alquiler no excede en ningún caso de lo que se paga habitualmente por una pieza de conventillo, es decir, de 30 a 35 pesos mensuales.

—Sin embargo — le interrumpimos, — dada la enorme desproporción entre las casas existentes y las que se necesitan, la demanda debe ser enorme. ¿Como seleccionan ustedes a sus inquilinos?

—Después de considerar cada solicitud de habitación, estas se aprueban y entran en los cortes que efectúa la comisión cada vez que existen vacantes. Naturalmente, las casas individuales que en vez de darse en alquiler se dan en amortización, tienen que pagar una cuota mensual mayor que la citada. Por esa, las familias de los obreros y de los empleados prefieren siempre el departamento en las casas colectivas. Tienen que pagar menos cada mes y se libran de los gastos de sostenimiento que corresponden al que toma la casa en amortización y debe correr con las obligaciones de propietario.

—Por otra parte, es evidente que lo que se necesita son viviendas higiénicas y baratas en gran cantidad.

—Las casas colectivas, con departamento en alquiler, llenan mejor los fines sociales que se persiguen.

NADIE PUEDE TENER INTERES EN FOMENTAR EL CONVENTILLO

—Pero teniendo en cuenta el alquiler baratísimo que impone la comisión, ¿no realizan ustedes una competencia ruinosa para los inquilinatos particulares?

El doctor Nazar Anchorena sonríe ante nuestra pregunta, y nos dice:

—Precisamente, dado el alquiler mínimo que tomamos como base, la comisión sólo hace la competencia a los "conventillos". Y tanto desde el punto de vista patriótico como desde el humano, nadie puede confesar que tiene interés en fomentar esa lacra de nuestra vida ciudadana.

—Como se calcula el precio que debe pagarse por el alquiler de una "casa barata"?

—El reglamento establece que los edificios en esas condiciones deben dar el 3 por ciento del capital invertido para fondo de ley.

—¿Qué proyectos abriga la comisión en materia de futuras construcciones? ¿Aconseja la experiencia recogida introducir modificaciones fundamentales en lo que se lleva realizado?

—Creo que no hace falta innovar nada, en lo fundamental. La continuación del proyecto de obra ya iniciado, es lo que se impone, dentro de la medida de los recursos de que dispone, al problema de la vivienda.

En materia de tipos de construcción, es preferible, como he dicho, insistir en la multiplicación de las casas colectivas con departamentos calculados para familias con hijos, y que no pasen de un alquiler de 30 pesos mensuales.

Naturalmente, la obra no debe limitarse a la capital, sino ser ampliada a todas las ciudades fronterizas nacionales, donde el problema de la vivienda es tan grave, y a caso mucho más que en la capital federal.

—Que proyectos desarrollará la comisión para tratar de resolver ese grave problema de la vivienda rural?

—Mientras no se disponga de más recursos, la Comisión no tendrá más remedio que continuar su labor al mismo paso que ha ido desarrollando hasta ahora.

"El día que se disponga de los recursos necesarios, nos igualaremos a la magnífica obra que, en ese sentido, se ha desarrollado en algunos países europeos. El ideal requisito indispensable es que el Congreso vote las sumas necesarias, cortando con ellas, soluciones al problema de la vivienda popular controlada y el Congreso no representaría ya inconveniente alguno.

"Hoy contamos con los barrios de casas baratas: "Coffer-tte", "Alberdi", "Ravson", "América", "Valentín Alsina" y "Rivadavia"; se halla en construcción la casa colectiva "Patricios", que tendrá 70 departamentos; la multiplicación de tales construcciones es sólo cuestión de medios. La futura labor de la Comisión dependerá, pues de los fondos que quiera votar el Honorable Congreso.

Un comedorcito en la habitación principal de una casa individual construida por la comisión nacional de casas baratas

DOMINADA COMPLETAMENTE LA REBELION COM...

(Viene de la Pág. ONCE)

EL CONSEJO TRAJO NUMEROSOS REFUERZOS PARA APLASTAR AL MOVIMIENTO COMUNISTA

MADRID, 8. — UP. — Las tropas traídas desde los diferentes sectores cercanos a Madrid llegaron a la capital en las primeras horas de la madrugada de hoy armadas todas con rifles y ballonetas caladas y granadas de mano. Entre tanto el Consejo había empleado artillería en las afueras de la capital y las entradas a Madrid estaban defendidas con numerosas ametralladoras.

ANOCHE SE TEMIA QUE LA REVUELTA COMUNISTA SOFOCADA ESTABA EXTENDIENDOSE POR TODA LA CAPITAL

PARIS, 8. UP—Informes llegados a esta capital en las primeras horas de al madrugada de hoy indicaban que la revuelta en contra de la Junta de Defensa, que al medio día fué debelada, estaba extendiéndose a pesar del uso intenso de tanques, artillería, aviones de bombardeo y granadas de mano contra varios miles de revoltosos que hacían esfuerzos por impedir la rendición al general Franco. Después de la media noche todavía resistían unos cinco batallones encabezados por comunistas a pesar de que un batallón que se había hecho fuerte en el hipódromo de Madrid se vió obligado a rendirse, cuando las tropas leales comprieron sus líneas con tanques en las horas avanzadas de ayer. A esa hora la situación general estaba muy confusa aunque el barrio de las embajadas se encontraba más tranquilo y a pesar de que se escuchaban tiroteos en varias patres de la ciudad toda la noche. Secciones de tanques rodaban por la ciudad y no se sabía si eran de las tropas leales o de los comunistas. Los informes consulares que recibió el Gobierno francés desde Madrid a esa hora indicaban que la situación era gravísima y de que en ese momento las tropas del coronel Casado estaban luchando enconadamente contra los comunistas cerca del edificio de la embajada, despertando temores por las personas que se encontraban en la embajada, las que además de la plana mayor incluían numerosos refugiados franceses.

LAS TROPAS DEL GENERAL FRANCO SE ALISTABAN PARA ENTRAR A MADRID PARA SOFOCAR LA REVUELTA COMUNISTA

PARIS, 8. UP —Mientras durante las horas de la noche la situación en Madrid se ponía cada vez más peligrosa y se temía que los comunistas pudieran llegar a dominar a las tropas leales al nuevo Consejo Nacional de Defensa, el géneral Franco hizo preparativos para poder intervenir en los acontecimientos si así lo indicaba la marcha de los eventos. El Cuartel General de campo del jefe de estado nacionalista fué establecido en el lugar más cercano al frente de Madrid, unidades especiales de la policía tomaron posición a pocos kilómetros de distancia de las líneas avanzadas del ejército franquista, y se le dieron órdenes a estos contingentes de estar listos para atacar Madrid desde tres lados para suprimir la oposicion comunista tan pronto que el ejército hubiera entrado a la capital. Según se informa los comunistas construyeron una barricada en la carretera que conecta Madrid con Cuenca y lograron detener numerosos camiones que llevaban municiones y comestibles a Madrid.

LA GRAN BRETAÑA ACEPTA EL NOMBRAMIENTO DEL DUQUE ALBA COMO PRIMER EMBAJADOR NACIONALISTA

LONDRES, 8. UP —El gobierno británico convino hoy formalmente en aceptar como primer embajador del general Franco ante la corte de Saint James al duque de Alba. Ha sido el agente de España nacionalista desde que los Gobiernos respectivos convinieron en establecer relaciones comerciales el año pasado.

AL BORDE DE LA GUERRA SE VERA EUROPA DE...

(Viene de la Pág. ONCE)

desaparecido en el norteamericano. Las declaraciones de Roosevelt, el hecho comprobado de que el mes pasado los norteamericanos enviaran a Francia 710 aviones de un tipo modernísimo y otros detalles no dejan lugar a dudas. Y la sola simpatía de una potencia de la enormidad de los Estados Unidos tiene una influencia apenas concebible en el caso de una guerra. Los recursos de sus fábricas de armamentos, puestos al servicio de una causa, en pocos meses dejarían atrás a toda la industria europea unida. Y debe tomarse en cuenta, por otra parte, que las materias primas de que se nutren las industrias alemanas e italianas para la guerra, se verían seriamente dificultadas si no tienen abiertos, para su provisión, los mares. Y las flotas italiana y alemana no parece que puedan fácilmente dominarlos contra franceses e ingleses.

JAPON SI, PERO ¿Y RUSIA?

Se habla de un apoyo japonés, en caso de lucha, para las naciones totalitarias. Japón es un embrollado caso del problema de China. Está muy lejano. Pero ¿y Rusia?. Es posible que los moscovitas no desaprovecharían la ocasión para presentarle algunas dificultades. Los rusos tienen una aviación bien superior a los japoneses y han construído, en veinte años y sobre los antiguos cuadros del ejército zarista un ejército moderno muy digno de ser tomado en cuenta. De manera que para que Japón acudiera a auxiliar en forma eficaz a sus aliados del centro de Europa, además de 15 mil millas de distancia tropezaría con la dificultad de la incognita moscovita y de la avivación del problema chino. China no ha sido aun vencida. Más de las dos terceras partes de la vasta nación conservan su soberanía y su territorio. Y con un poco de material bélico nuevos ejércitos chinos pueden ser levantados. Su eficacia militar no será de primer orden, pero dirigidos por oficiales técnicos extranjeros, que ya llegarian y provistos de material de lucha presentarían nuevas y muy serias dificultades a los Japoneses. La prueba son las alternativas de esta larga guerra chino-japonesa que no cesa de ser para los japoneses un constante fluir de sangre y de oro. China aun no ha sido aplastada ni parece que lo sea dentro de muy corto plazo.

Tipo de los famosos tiradores de Africa, que rrero al servicio de Francia que son los spakis, tiradores senegaleses, turcos y cazadores de Africa conforman un ejército de élite que Francia ha acumulado en la frontera de Túnez con la Libia Italiana.

Aparece este tirador africano junto a su ametralladora en las recientes maniobras ejecutadas para la inspección realizada por el General Nogués.

EL DUCE Y EL "TORO"

De manera que dos hombres, representantes de sus gobiernos respectivos, están por encararse: el Duce, Benito Mussolini, dictador de Italia y Eduardo Daladier, a quien llaman el "Toro", presidente del gobierno de Francia. De sus actitudes dentro de un futuro próximo está dependiendo el mundo.

APRESTOS.

Se dice que Mussolini pondrá en escena una gran decoración bélica para plantear sus demandas. Se sabe que en Libia, lo mismo que en Eritrea están concentradas bastantes tropas desde hace no menos de dos meses. Las de Libia han llegado a 60 mil hombres y numerosos escuadrones de aviones han volado de la península al Africa. Los franceses por su parte han concentrado la potencia de su flota de guerra en el Mediterráneo, reforzado sus guarniciones en Djibouti y Siria; puesto en estado sus defensas de Corcega y Túnez. Daladier ha realizado inspecciones interesantes y el general Nogues, jefe de las fuerzas en el norte de Africa se ha instalado en Túnez. El ejército africano, que tan alto concepto merecía siendo reforzado y los arsenales y almacenes parece que están bien provistos.

Las precauciones de unos y otros no son signos tranquilizadores. Y la situación puede, en cualquier momento, convertirse en trágica.

Eficaz contra el estreñimiento

LAXOL

LAXANTE DE CONFIANZA PARA NIÑOS Y ANCIANOS

Este documento es propiedad de la Biblioteca Nacional "Miguel Obregón Lizano" del Sistema Nacional de Bibliotecas del Ministerio de Cultura y Juventud, Costa Rica.